



**RAPORT**  
**O STANIE**  
**MIASTA**  
**SIEDLCE**  
**W 2020 R.**

# Raport o stanie Miasta Siedlce w 2020 roku

Opracowanie:

Wydział Urzędu Miasta

Redakcja: Adam Zabijak

PREZYDENT MIASTA  
  
Andrzej Pitnik  
Zatwierdzam

<b>I.</b>	<b>WSTĘP.....</b>	<b>2</b>
<b>II.</b>	<b>OGÓLNE INFORMACJE O MIEŚCIE .....</b>	<b>2</b>
<b>III.</b>	<b>INFORMACJE O STANIE FINANSÓW MIASTA W 2020 ROKU .....</b>	<b>3</b>
	1) REALIZACJA DOCHODÓW MIASTA .....	3
	2) REALIZACJA WYDATKÓW MIASTA.....	4
	3) UDZIAŁ WYDATKÓW MAJĄTKOWYCH W WYDATKACH OGÓŁEM .....	5
	4) ZADŁUŻENIE MIASTA.....	6
	5) WYKONANIE BUDŻETU MIASTA .....	6
	6) WYKONANIE WYDATKÓW INWESTYCYJNYCH I MAJĄTKOWYCH .....	8
	7) WIELOLETNIA PROGNOZA FINANSOWA. ....	9
	8) OBSŁUGA ZADŁUŻENIA.....	9
	9) PROGNOZA LIMITU ZADŁUŻENIA.....	10
	10) REALIZACJA BUDŻETU PARTYCYPACYJNEGO.....	11
<b>IV.</b>	<b>INFORMACJE O STANIE MIENIA KOMUNALNEGO .....</b>	<b>13</b>
<b>V.</b>	<b>INFORMACJE O REALIZACJI POLITYK, PROGRAMÓW I STRATEGII.....</b>	<b>15</b>
<b>VI.</b>	<b>REALIZACJA PROGRAMU OCHRONY ŚRODOWISKA ORAZ PLANU GOSPODARKI NISKOEMISYJNEJ DLA MIASTA SIEDLCE W 2020 ROKU .....</b>	<b>40</b>
<b>VII.</b>	<b>INFORMACJE O GOSPODARCE PRZESTRZENNEJ MIASTA SIEDLCE.....</b>	<b>47</b>
<b>VIII.</b>	<b>PROGRAM GOSPODAROWANIA MIESZKANIOWYM ZASOBEM GMINY.....</b>	<b>55</b>
	1) MIESZKANIOWY ZASÓB GMINY MIASTA SIEDLCE.....	57
	1) REMONTY BUDYNKÓW KOMUNALNYCH .....	58
	2) ZASADY POLITYKI CZYNSZOWEJ .....	59
	3) ZARZĄDZANIE LOKALAMI I BUDYNKAMI WCHODZĄCYMI W SKŁAD MIESZKANIOWEGO ZASOBU GMINY MIASTA SIEDLCE.....	61
	4) DZIAŁANIA WINDYKACYJNE MAJĄCE NA CELU ZMNIEJSZENIE ZADŁUŻENIA.....	61
<b>IX.</b>	<b>INFORMACJA O GOSPODAROWANIU NIERUCHOMOŚCIAMI .....</b>	<b>62</b>
<b>X.</b>	<b>INFORMACJE Z ZAKRESU POLITYKI SPOŁECZNEJ .....</b>	<b>69</b>
	1) SPORT .....	69
	2) POMOC SPOŁECZNA .....	70
	3) WSPÓŁPRACA Z ORGANIZACJAMI POZARZĄDOWYMI (NGO <i>NON-GOVERNMENT ORGANIZATION</i> ) .....	74
	4) DOŻYWIANIE .....	76
	5) SYSTEM PIECZY ZASTĘPCZEJ .....	77
	6) WSPIERANIE RODZINY.....	82
	7) REALIZACJA STRATEGII ROZWIĄZYWANIA PROBLEMÓW SPOŁECZNYCH MIASTA SIEDLCE NA LATA 2016 – 2025.....	84
	8) BEZDOMNOŚĆ.....	84
	9) BEZROBOCIE .....	84
	10) OPIEKA NAD DZIEĆMI W WIEKU DO LAT 3.....	89
<b>XI.</b>	<b>STAN REALIZACJI UCHWAŁ PODJĘTYCH W 2020 ROKU .....</b>	<b>90</b>

## I. Wstęp

Art. 28aa ustawy z dnia 8 marca 1990 roku o samorządzie gminnym, stanowi, że wójt/burmistrz/prezydent co roku do 31 maja, przedstawia Radzie Miasta raport o stanie miasta. Zgodnie ze wspomnianą ustawą raport obejmuje podsumowanie działalności Prezydenta w roku poprzednim, w szczególności realizację polityk, programów i strategii, uchwał rady gminy i budżetu obywatelskiego. Przedstawione w tym dokumencie informacje odnoszą się zatem do działalności Prezydenta w 2020 roku.

## II. Ogólne informacje o mieście

Na podstawie rejestru mieszkańców Miasta Siedlce liczba ludności na dzień 31 grudnia 2020 r. wynosiła 75.915 osoby (w tym 462 cudzoziemców). Struktura wiekowa przedstawiała się następująco:

- 16.292 osoby w wieku od 0 do 18 lat,
- 43.125 osoby w wieku od 19 do 65 lat,
- 16.498 osoby powyżej 65 roku życia.

W roku 2020 zmarło 853 mieszkańców miasta Siedlce, zostało zameldowanych 750 dzieci urodzonych od 1 stycznia do 31 grudnia 2020 roku.

Siedlce, czwarte pod względem liczby ludności miasto w województwie mazowieckim, są centrum edukacyjnym i znaczącym ośrodkiem akademickim. Przeważająca liczba mieszkańców miasta pracuje w sektorze usług, pozostali - w przemyśle i budownictwie. W strukturze podmiotów gospodarczych przeważają osoby fizyczne prowadzące działalność gospodarczą. Siedlce są nie tylko dużym i ważnym węzłem komunikacyjnym, ale także centrum gospodarczym, edukacyjnym, kulturalnym, sportowym i administracyjnym dla wschodniego Mazowsza. Mieszkańcy korzystają z dostępnej miejskiej infrastruktury edukacyjnej, kulturalnej (scena teatralna, sala widowiskowa, kina, amfiteatr, Muzeum Regionalne i Muzeum Diecezjalne) oraz sportowej (stadion piłkarski i lekkoatletyczny, park wodny, hala sportowa). Chorzy korzystają ze specjalistycznych usług w Mazowieckim Szpitalu Wojewódzkim i Szpitalu Miejskim.

Lokalizacja Siedlec na głównej trasie komunikacyjnej (linia kolejowa E 20 i droga krajowa nr 2) umożliwia osobom w wieku produkcyjnym korzystanie z warszawskiego rynku pracy, a młodzieży z warszawskiego systemu edukacji, szczególnie na poziomie wyższym.

Przez miasto przebiegają następujące drogi wyższych kategorii niż lokalne drogi powiatowe i gminne:

- krajowe nr 2 i 63, które są jednocześnie drogami wjazdowymi z kierunków: wschód – zachód i północ - południe,
- wojewódzka nr 698 - droga wjazdowa ze wschodu,

województwa nr 803 - droga wjazdowa z południowego - zachodu.

### III. Informacje o stanie finansów miasta w 2020 roku

#### 1) Realizacja dochodów miasta

Dochody miasta wyniosły łącznie 559.789.468,49 zł, co stanowi 97,77 % planowanej kwoty 572.535.214,71 zł. Podział dochodów pomiędzy zadania miasta i zadania powiatu przedstawia się następująco:

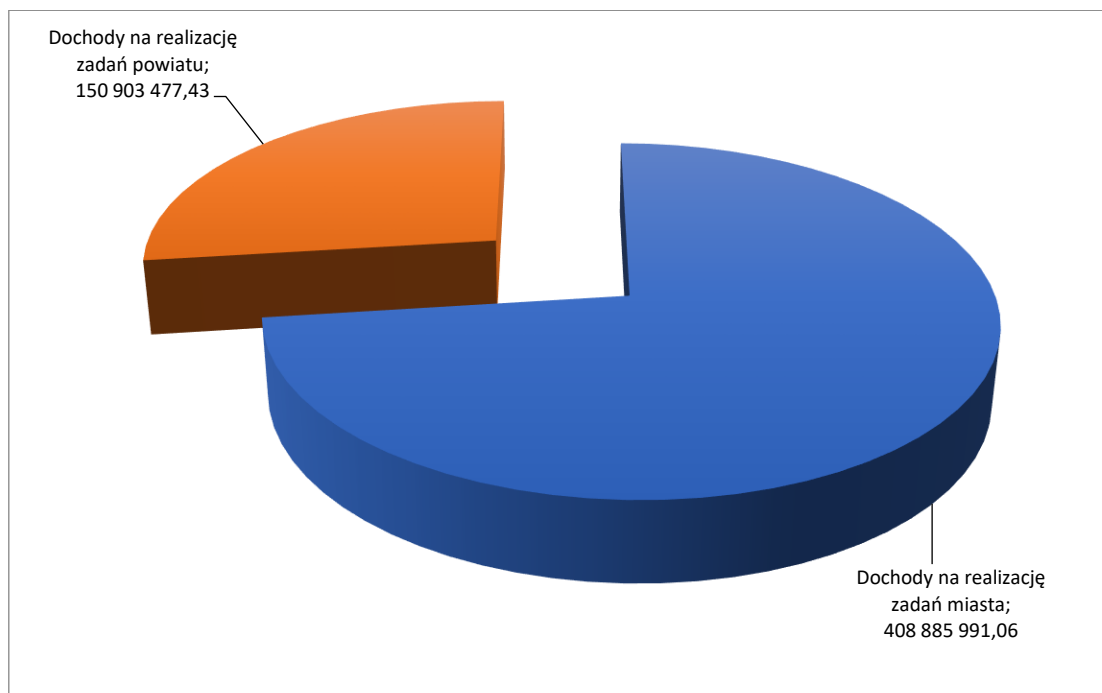

Dochody miasta Siedlce zrealizowane w roku 2020 były wyższe w stosunku do roku 2019 o 8,15 %; dochody majątkowe osiągnięto w kwocie 17 011 497,84 zł. W strukturze dochodów niepokojąca jest powiększająca się dysproporcja pomiędzy dochodami o charakterze transferów z budżetu państwa, a dochodami własnymi. Środki z budżetu państwa mają charakter celowy, co w zasadzie odbiera wpływ na sposób ich rozdysponowania, poza niewielkimi kwotami przeznaczonymi na pokrycie kosztów obsługi programów socjalnych. Szczególnie niekorzystnym zjawiskiem są zmiany legislacyjne, które wymuszają zwiększone wydatki bez zapewnienia adekwatnych środków, co w największym stopniu dotyczy szeroko rozumianej oświaty.

Realizacja dochodów w poszczególnych działach klasyfikacji budżetowej była bardzo zróżnicowana, co spowodowane jest między innymi małym zakresem występowania niektórych typów działalności, a tym samym niewielką skalą ich oddziaływania na gospodarkę miasta oraz samą specyfiką jednostki samorządu terytorialnego i jej możliwościami uzyskiwania dochodów.

**Wysokość dochodów miasta Siedlce w poszczególnych działach przedstawia poniższa tabela:**

<b>Dział</b>	<b>Wykonane dochody</b>
Rolnictwo i łowiectwo	41 721,21
Transport i łączność	4 890 318,96
Gospodarka mieszkaniowa	12 332 449,07
Działalność usługowa	999 972,90
Administracja publiczna	926 909,60
Urzędy naczelnych organów władzy państwowej, kontroli i ochrony prawa oraz sądownictwa	460 839,83
Obrona narodowa	142 562,80
Bezpieczeństwo publiczne i ochrona przeciwpożarowa	15 247 435,18
Wymiar sprawiedliwości	198 000,00
Dochody od osób prawnych, od osób fizycznych i od innych jednostek nieposiadających osobowości prawnej oraz wydatki związane z ich poborem	185 951 499,75
Różne rozliczenia	167 171 226,00
Oświata i wychowanie	11 636 942,34
Ochrona zdrowia	3 681 338,57
Pomoc społeczna	8 967 502,06
Pozostałe zadania w zakresie polityki społecznej	4 090 658,00
Edukacyjna opieka wychowawcza	606 224,65
Rodzina	126 585 665,05
Gospodarka komunalna i ochrona środowiska	15 542 443,22
Kultura i ochrona dziedzictwa narodowego	214 922,92
Kultura fizyczna	100 836,38
<b>Ogółem</b>	<b>559 789 468,49</b>

## **2) Realizacja wydatków miasta**

Wydatki miasta zostały w roku 2020 zrealizowane w kwocie 572.145.569,72 zł, co stanowi 96,82% planu. Na realizację zadań miasta wydatkowano kwotę 411.032.891,74 zł, a na zadania powiatowe 161.112.677,98 zł.

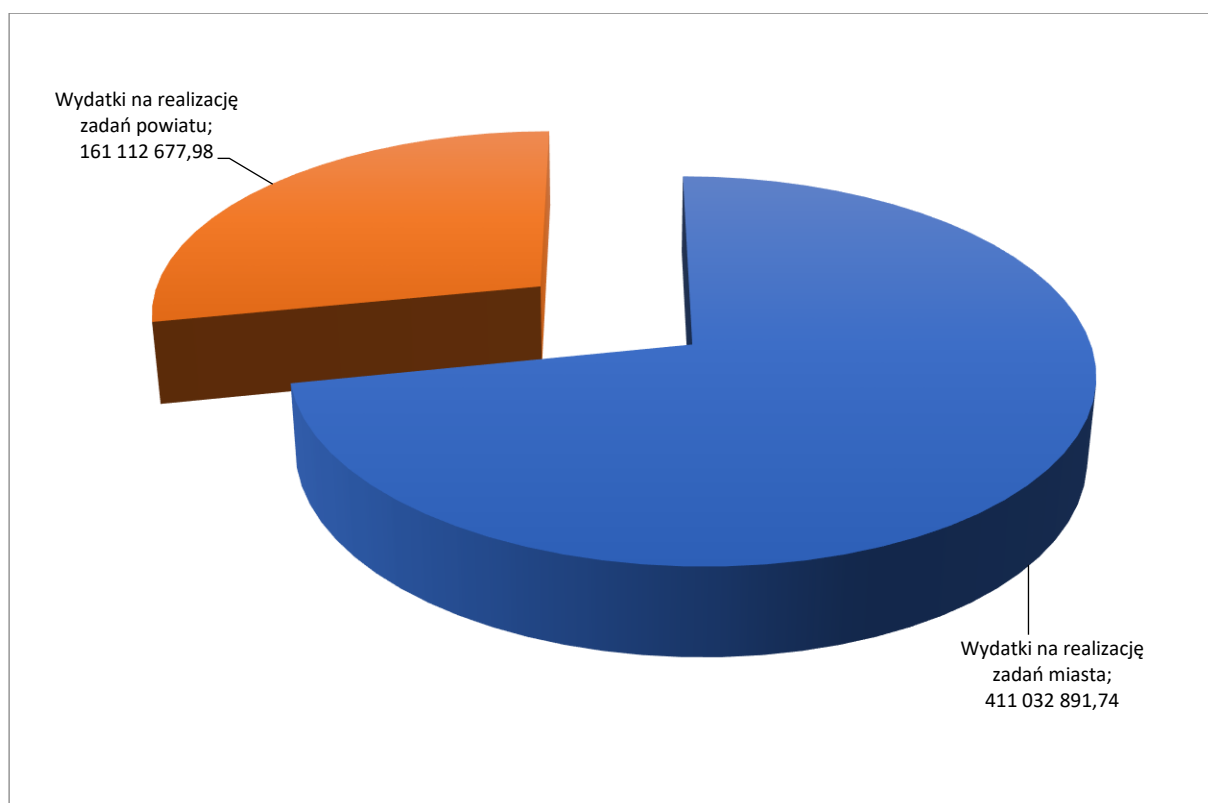

### 3) Udział wydatków majątkowych w wydatkach ogółem

Wydatki majątkowe miasta wyniosły w 2020 roku 33.948.618,35 zł. Kwota ta stanowi 5,93% wydatków ogółem (572.145.569,72 zł). Podział środków inwestycyjnych pomiędzy poszczególne działy przedstawia poniższe zestawienie.

Dział	Wydatki majątkowe
Rolnictwo i łowiectwo	60 000,00
Transport i łączność	5 685 118,19
Gospodarka mieszkaniowa	9 907 491,80
Działalność usługowa	37 244,40
Administracja publiczna	648 173,18
Bezpieczeństwo publiczne i ochrona przeciwpożarowa	2 562 150,81
Oświata i wychowanie	235 247,00
Ochrona zdrowia	4 058 807,00
Pomoc społeczna	597 226,14
Rodzina	34 563,00
Gospodarka komunalna i ochrona środowiska	427 904,09
Kultura i ochrona dziedzictwa narodowego	2 038 937,39
Kultura fizyczna	7 655 755,35
<b>Ogółem</b>	<b>33 948 618,35</b>

#### 4) Zadłużenie miasta

Na dzień 31 grudnia 2020 roku zadłużenie miasta Siedlce z tytułu zaciągniętych kredytów i pożyczek, wyemitowanych papierów wartościowych oraz umów nienazwanych związanych z finansowaniem usług dostaw i robót budowlanych wyniosło 337.048.489,00 zł.

Strukturę długu przedstawia poniższy wykres.

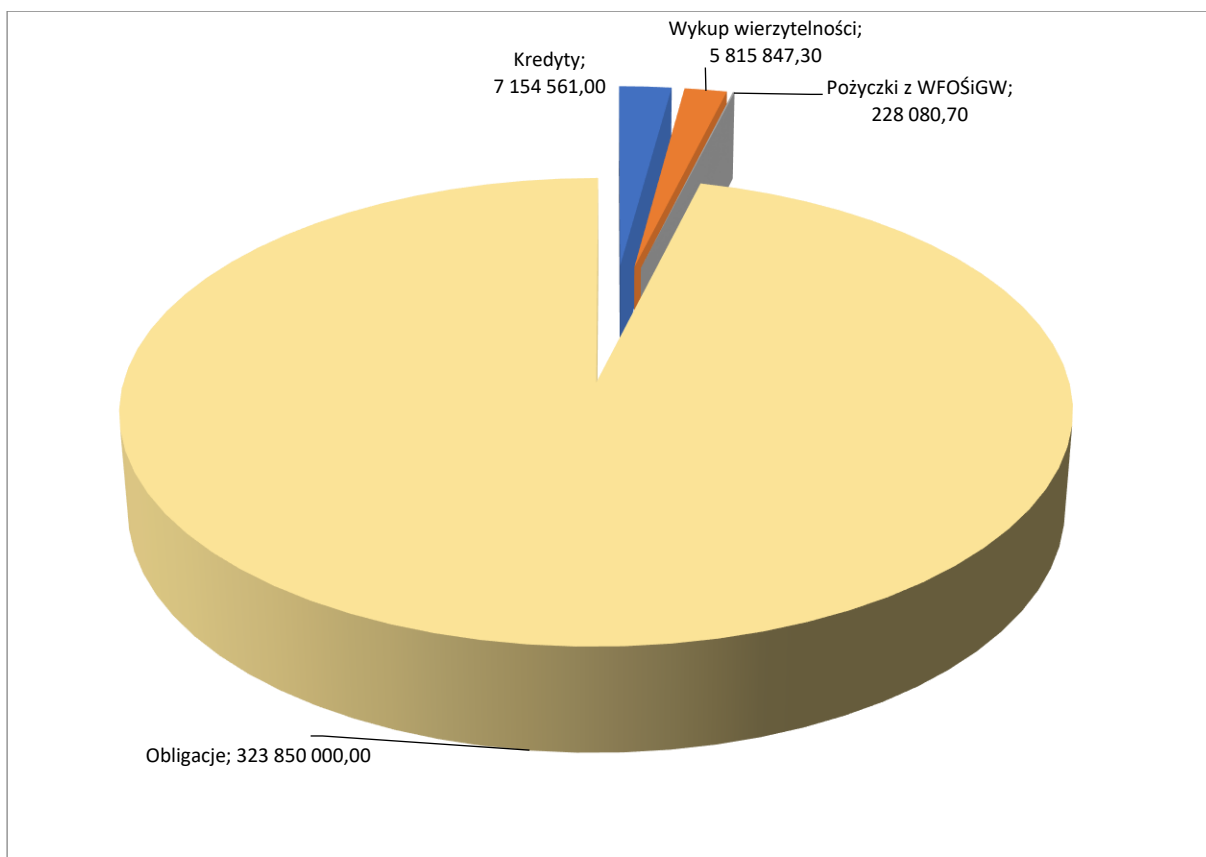

W trakcie roku dokonano spłaty zadłużenia w kwocie 9.649.582,91 zł.

#### 5) Wykonanie budżetu miasta

Budżet roku 2020 zamknął się deficytem w wysokości 12 356 101,23zł. Niedosyt budżetu ogranicza możliwość finansowania zadań inwestycyjnych ze źródeł zewnętrznych. Jest to związane przede wszystkim z kończąca się unijną perspektywą finansową.

Jak zostało już wspomniane w strukturze dochodów istotne znaczenie ma proporcja pomiędzy dochodami bieżącymi i majątkowymi oraz ich podział na tzw. własne, tj. dochody przyznawane ustawowo na czas nieokreślony i dochody obce, które nie mają stałego



charakteru i nie pochodzą z własnej działalności Miasta. Ustawa o dochodach jednostek samorządu terytorialnego dzieli dochody gmin, powiatów i samorządów województw na:

- dochody własne,
- subwencję ogólną,
- dotacje celowe z budżetu państwa,

przy czym dochodami własnymi w rozumieniu ustawy są również udziały we wpływach z podatku dochodowego od osób fizycznych oraz z podatku dochodowego od osób prawnych. Poziom wpływów z udziałów w podatkach dochodowych jest bardzo wrażliwy na wszelkie zmiany, czego skutek można było zaobserwować podczas realizacji budżetu na 2020 rok. Wprowadzane mechanizmy ochronne dla przedsiębiorców związane z pandemią COVID-19 skutkowały zmniejszeniem wpływów z PIT i CIT o ponad 5 mln zł w stosunku do roku 2019.

Porównanie dochodów bieżących w latach 2017- 2020 dla najbardziej istotnych źródeł przedstawia poniższy wykres.

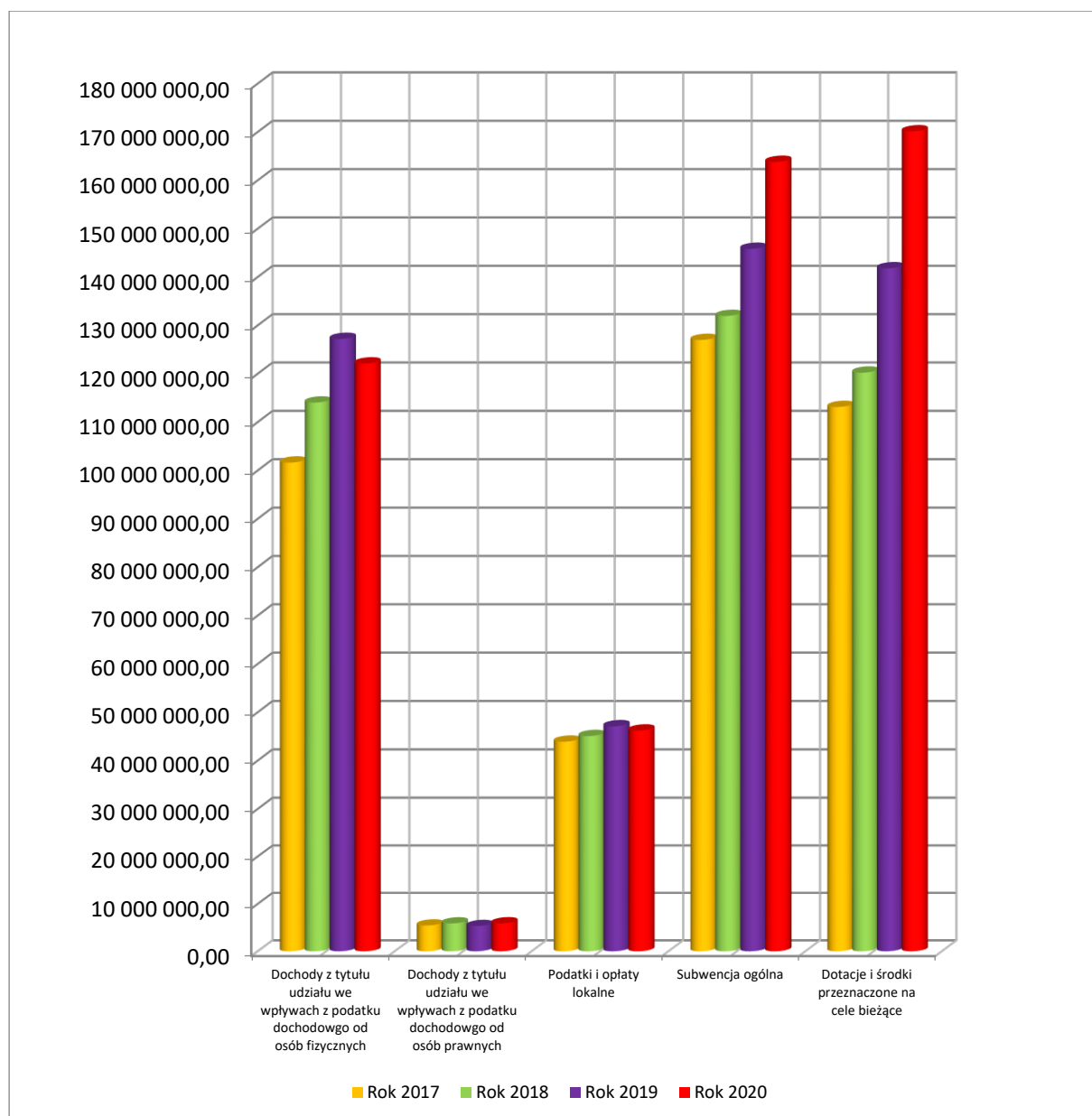

Po stronie wydatków ich struktura odzwierciedla główne zadania realizowane przez miasto w celu zaspokojenia zbiorowych potrzeb wspólnoty samorządowej. Przeważająca część środków wydatkowana jest na utrzymanie usług powszechnych zarówno stanowiących zadania własne gminy, jak również zleconych ustawami, czy też wynikającymi z porozumień zwartych z administracją rządową i innymi jednostkami samorządu terytorialnego.

Dynamika zmian w sektorach o znaczącym wpływie na wysokość wydatków miasta została przedstawiona na poniższym wykresie.

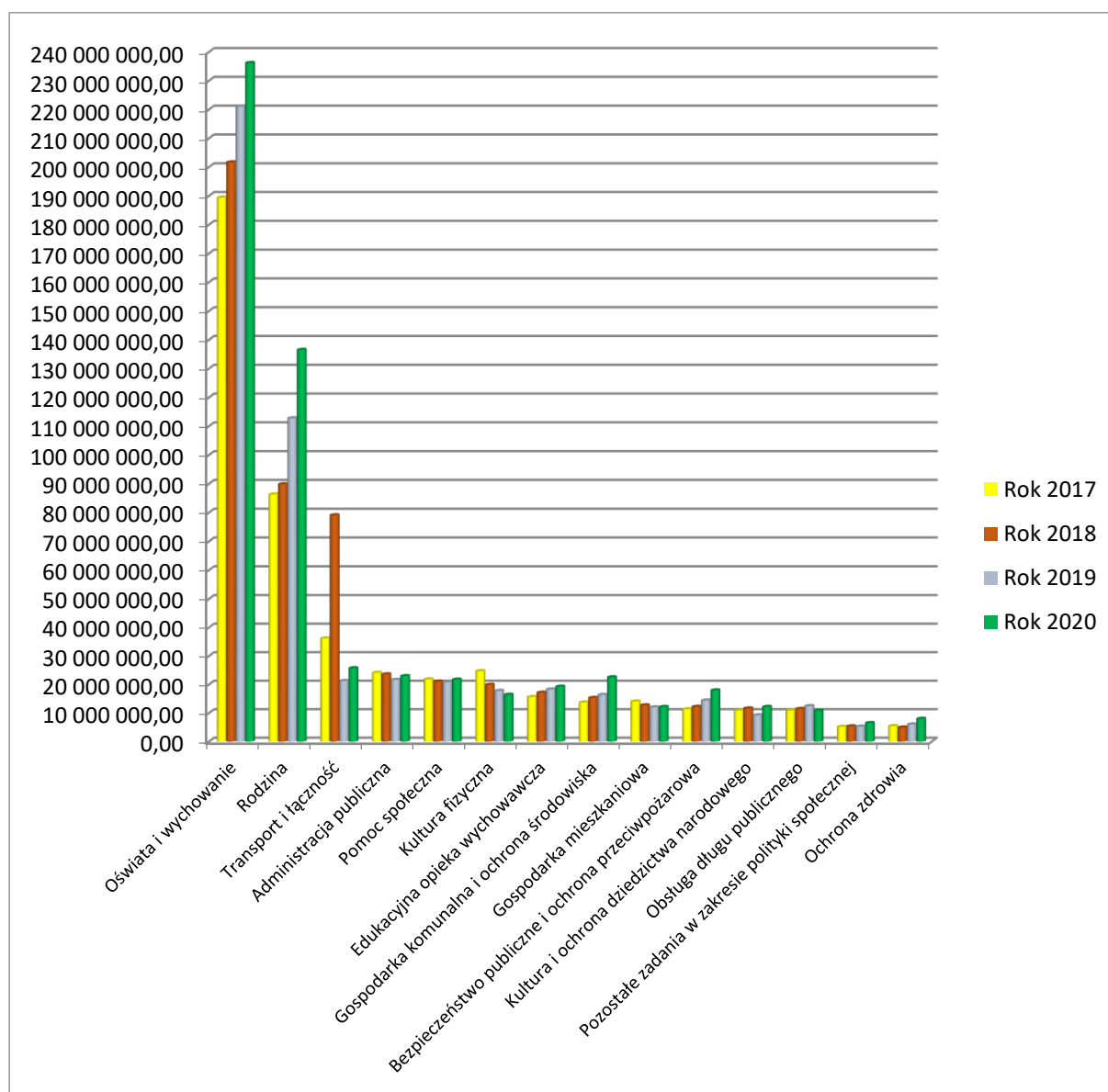

## 6) Wykonanie wydatków inwestycyjnych i majątkowych

Wydatki inwestycyjne i majątkowe w roku 2020 zostały zrealizowane w kwocie 33.948.618,35 zł. Z funduszy europejskich wydatkowano kwotę 3.068.671,74 zł, a wsparcie z budżetu państwa wyniosło 1.198.208,00 zł.

W ramach inwestycji roku 2020 największe kwoty zostały przeznaczone na:

- budowę ulicy Kosowskiej – 537.954,40 zł.
- budowę chodnika i ścieżki rowerowej na ulicy Domanickiej – 777.324,41 zł,
- budowę ulicy 3 KDD na odcinku pomiędzy ulicami Żytnią i Piaskową – 868.939,50 zł,
- budowę ulicy Asnyka – 611.542,62 zł,
- przebudowę ulicy Poniatowskiego – 571.455,44 zł,
- wykup gruntów i nieruchomości – 911.531,12 zł,
- realizację Programu Komunalnego Budownictwa Mieszkaniowego – 8.989.810,68 zł,
- prace modernizacyjne w budynku i na terenie KM PSP – 678.367,07 zł,
- zakup sprzętu i wyposażenia dla KM PSP – 850.637,49 zł,
- zakup sprzętu medycznego na potrzeby Samodzielnego Publicznego Zakładu Opieki Zdrowotnej w Siedlcach w celu zwalczania SARS-CoV-19 – 600.000,00 zł,
- utworzenie oddziału rehabilitacji kardiologicznej oraz doposażenie w urządzenia i sprzęt medyczny Samodzielnego Publicznego Zakładu Opieki Zdrowotnej w Siedlcach – 672.983,00 zł,
- przebudowę Bloku Operacyjnego i Oddziału Anestezjologii i Intensywnej Terapii Szpitala Samodzielnego Publicznego Zakładu Opieki Zdrowotnej w Siedlcach i utworzenie Oddziału Rehabilitacji Kardiologicznej stacjonarnej i dziennej wraz z doposażeniem w specjalistyczny sprzęt medyczny – 2.500.000,00
- roboty budowlane w celu dostosowania Domu Pomocy Społecznej do wymagań przeciwpożarowych – 371.578,14 zł,
- wniesienie udziałów do Agencji Rozwoju Miasta Siedlce sp. z o.o. – 7.378.100,00 zł.
- budowę czterotorowej bieżni lekkoatletycznej z zeskoczną do skoku w dal przy Szkole Podstawowej Nr 12 w Siedlcach – 276.655,35 zł.
- rewaloryzację zabytkowego Parku Miejskiego "Aleksandria" w Siedlcach (środki nie pochodzące z budżetu obywatelskiego) – 718.937,39 zł

## **7) Wieloletnia Prognoza Finansowa.**

Wieloletnia prognoza finansowa stanowi instrument wieloletniego planowania finansowego w jednostkach samorządu terytorialnego. Wieloletnia Prognoza Finansowa obejmuje prognozę m.in. takich parametrów budżetowych jednostki samorządu terytorialnego, jak:

- dochody bieżące oraz wydatki bieżące budżetu,
- dochody majątkowe oraz wydatki majątkowe budżetu,
- wynik budżetu wraz ze wskazaniem przeznaczenia nadwyżki albo sposobu sfinansowania deficytu,
- przychody i rozchody budżetu, z uwzględnieniem długu zaciągniętego oraz planowanego do zaciągnięcia.

Obligatoryjnym elementem WPF jest również kwota długu jednostki samorządu terytorialnego wraz ze wskazaniem sposobu sfinansowania oraz zaprezentowaniem wskaźników spłaty długu wynikających z przepisów art. 243 ustawy o finansach publicznych.

## **8) Obsługa zadłużenia**

Wydatki na obsługę długu na 2020 rok zaplanowano w wysokości 11 194 816,00 zł, a zrealizowano w kwocie 10 854 676,13 zł. Kwota ta została przeznaczona na spłatę odsetek.

Wysokość kwot z tytułu obsługi długu w kolejnych latach budżetowych przyjęto na podstawie obecnego i planowanego zadłużenia budżetu Miasta Siedlce przy założeniu stawek procentowych obowiązujących w roku 2019 oraz marż zawartych w umowach kredytowych, pożyczkowych oraz w umowach emisji obligacji komunalnych Miasta Siedlce.

Harmonogram spłaty zadłużenia miasta Siedlce obejmuje okres do roku 2039, co powoduje konieczność tworzenia WPF do tego samego okresu. Długa perspektywa czasowa obarcza przyjmowane wartości ryzykiem niedokładnego szacowania. Na precyzję planowanych kosztów obsługi zadłużenia oraz ich wysokość wpływ ma mechanizm ustalania należnych odsetek, który składa się z dwóch elementów: stałej marży i referencyjnej stopy oprocentowania na rynku międzybankowym (WIBOR).

Planowane w poszczególnych latach wydatki na spłatę zadłużenia przedstawia poniższy wykres.

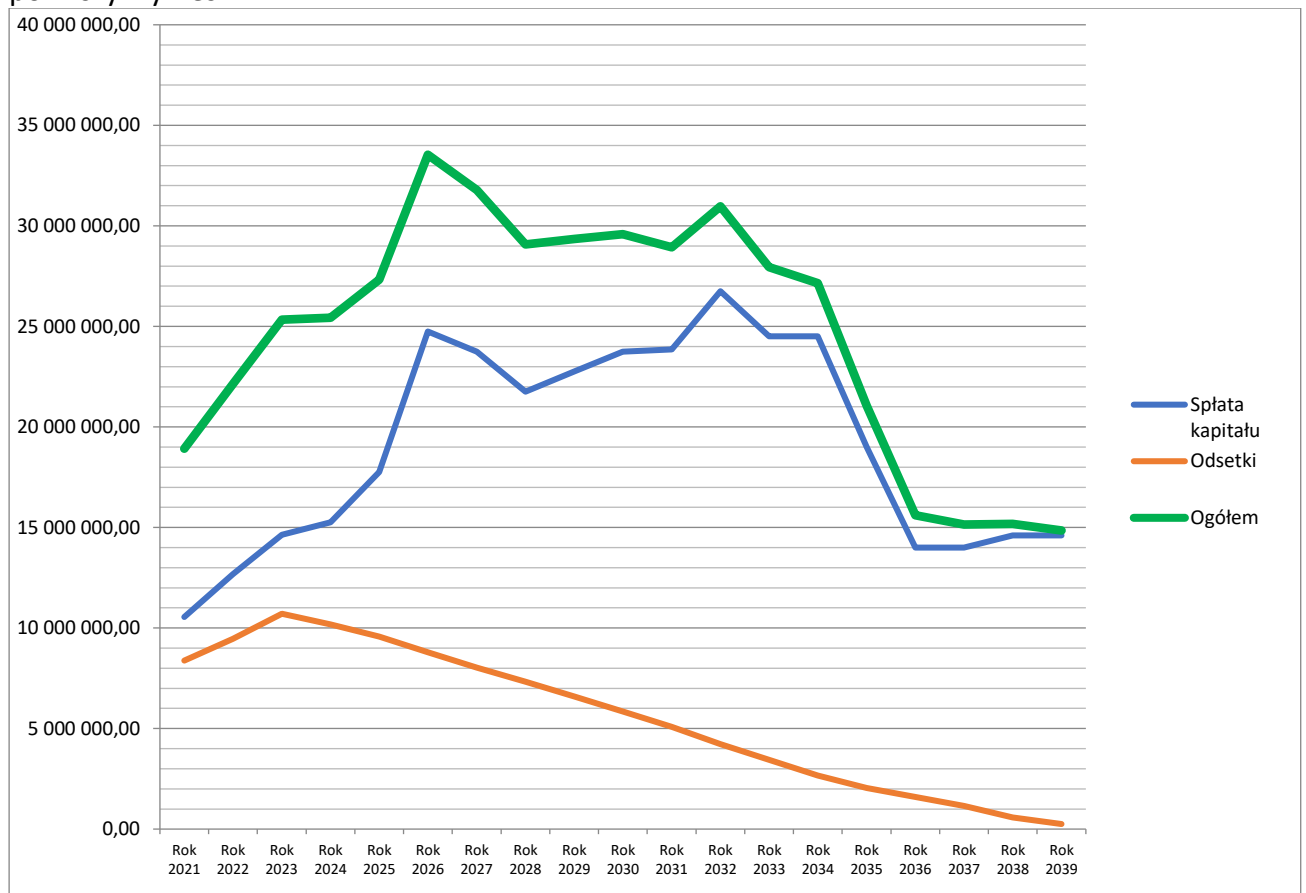

## 9) Prognoza limitu zadłużenia

Zgodnie z art. 243 ust. 1 ustawy o finansach publicznych jednostki samorządu terytorialnego obowiązuje indywidualny wskaźnik zadłużenia. Zgodnie z przepisami roczna wartość spłat zobowiązań i ich obsługi, potencjalnych spłat kwot wynikających z udzielonych poręczeń, do planowanych dochodów nie może przekroczyć wskaźnika opartego na średniej arytmetycznej z obliczonych dla ostatnich trzech lat relacji dochodów bieżących, powiększonych o wpływy uzyskane ze sprzedaży majątku oraz pomniejszonych o wydatki bieżące, do dochodów ogółem.

Graficzne przedstawienie relacji obliczonej dla Miasta Siedlce na lata 2021 - 2039 prezentuje poniższy wykres.

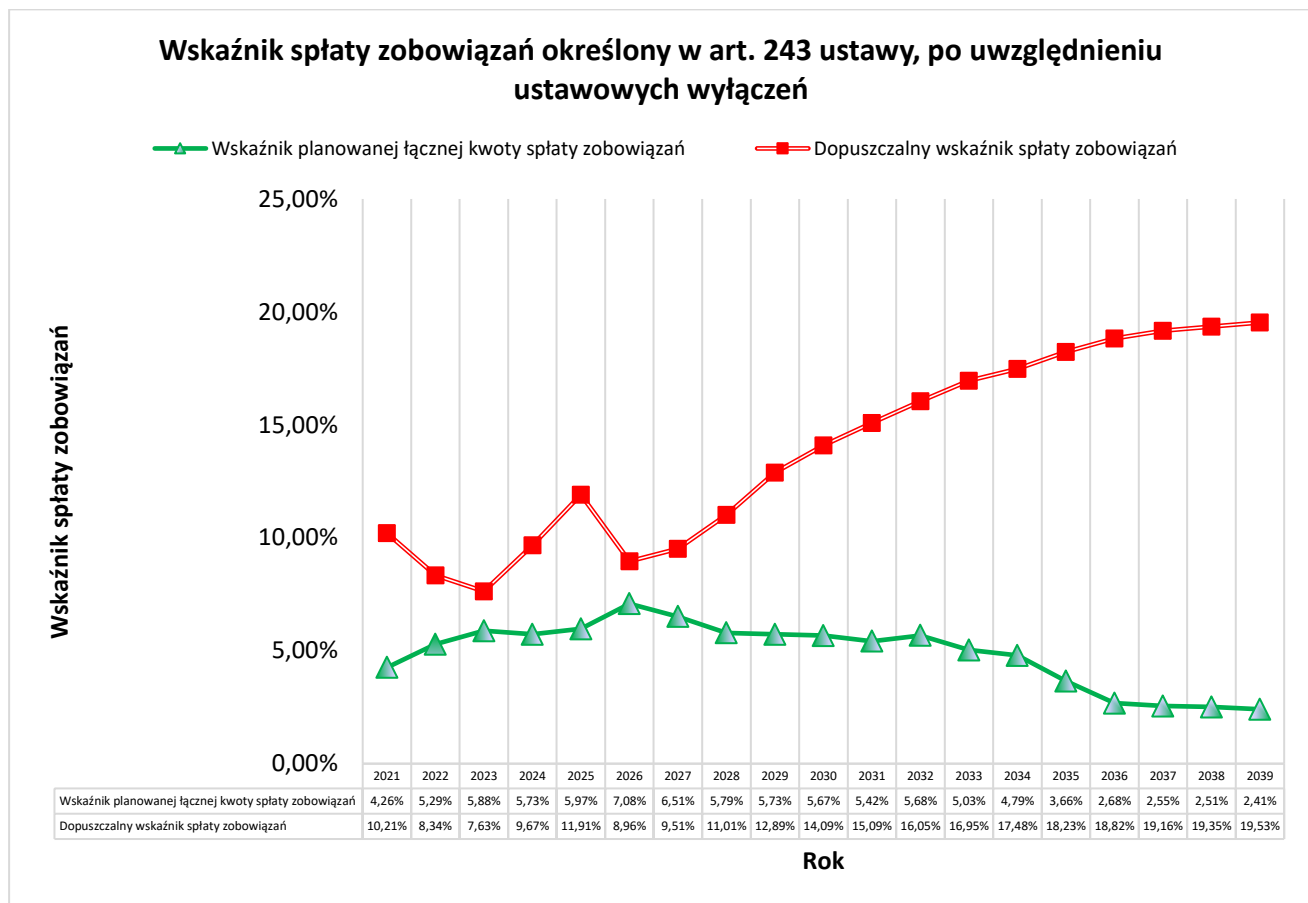

W okresie obowiązywania aktualnej Wieloletniej Prognozy Finansowej miasta Siedlce przewidywany jest coroczny dodatni wynik budżetu. Nadwyżka budżetowa zostanie przeznaczona na spłatę części kapitałowej zadłużenia.

## 10) Realizacja budżetu partycypacyjnego

W roku 2020 realizowanych było 12 inwestycji wybranych w głosowaniu mieszkańców przeprowadzonym w roku 2019 oraz prowadzone były konsultacje dotyczące wyboru inwestycji do wykonania w roku 2021.

Rok 2020 był pierwszym, w którym budżet obywatelski był realizowany jako zadanie obligatoryjne miasta na prawach powiatu. Środki na jego realizację nie były rozdysponowane na okręgi konsultacyjne.

W ramach budżetu partycypacyjnego zostały zrealizowane następujące zadania:

1. budowa chodnika przy ul. Sobieskiego pomiędzy ul. Jagiełły i ul. Rynkową - koszt 68.164,57 zł,
2. budowa chodnika wzdłuż ul. Piaskowej na odcinku od ronda Pamięci Ofiar Katastrofy Smoleńskiej w kierunku Piaski Zamiejskie - koszt 200.000,00 zł,
3. budowa parkingów przy ul. Żeglarskiej – koszt 48.354,31 zł,
4. budowa chodników u zbiegu ulic Romanówka i Unitów Podlaskich – koszt 61.958,52 zł,
5. budowa chodnika przy ul. Rakowieckiej – koszt 70.291,86 zł,

6. budowa sygnalizacji świetlnej „na żądanie” przy przejściu dla pieszych na ul. Kurpiowskiej – koszt 64.200,00 zł,
7. budowa chodnika przy ul. Okrężnej – koszt 79.215,64 zł,
8. budowa ścieżki rowerowej nad Zalewem Siedleckim – koszt 123.481,41 zł,
9. zakup urządzeń do „Planetarium Niebo Prusa” – koszt 199.600,00 zł,
10. zagospodarowanie części ogrodu położonego na terenie Domu Pomocy Społecznej „Ogród marzeń” – koszt 119.991,00 zł,
11. budowa oświetlenia na grobli Zalewu Siedleckiego – koszt 174.339,54 zł,
12. rewaloryzacja zabytkowego Parku Miejskiego „Aleksandria” w Siedlcach – koszt 1.300.000,00 zł.

W ramach kolejnej edycji budżetu partycypacyjnego przeprowadzono całą procedurę konsultacji (nabór wniosków, ich ocenę formalną i merytoryczną, otwarte spotkania z mieszkańcami miasta, głosowanie, ustalenie wyników i wybór propozycji do realizacji w roku 2021). Po zmianach wprowadzonych uchwałami Rady Miasta Siedlce zwiększeniu uległa kwota przeznaczona na realizację zadań wybranych w ramach konsultacji jak również dopuszczalna wartość pojedynczego projektu.

Mieszkańcy zgłosili 60 wniosków, spośród których pozytywną ocenę formalną i merytoryczną uzyskało 48 propozycji.

Zostały zorganizowane otwarte spotkania z mieszkańcami, na których autorzy mogli zaprezentować swoje projekty.

W głosowaniu nad projektami zgłoszonymi do Budżetu Partycypacyjnego oddano 7.467 głosów, w tym głosów ważnych oddano 6.767, głosów nieważnych oddano 700. Głosowanie mieszkańców zdecydowało o wpisaniu do budżetu miasta na rok 2021 następujących zadań:

1. „Budowa nawierzchni odcinka około 105 mb. ulicy M. Żyburowej, od ulicy M. Piotrowskiego do ulicy F. Grunwaldowej wraz ze skrzyżowaniem - Etap I. Motto projektu "Tak niewiele, a z korzyścią dla tak wielu".
2. Remont i budowa chodnika przy ul. Sosnowej.
3. Przebudowa placu zabaw w ramach realizacji projektu " Rewaloryzacja zabytkowego Parku Miejskiego Aleksandria w Siedlcach" ETAP I.
4. Budowa parkingów przy ul. Granicznej i Sekulskiej.
5. Budowa chodnika na ulicy Grabowej (po stronie zachodniej) od ulicy Starowiejskiej do ulicy Klonowej.
6. Przebudowa i wykonanie alejek szutrowych w ramach realizacji projektu "Rewaloryzacja zabytkowego Parku Miejskiego Aleksandria w Siedlcach" ETAP 1.
7. Przebudowa placu zabaw w ramach realizacji projektu " Rewaloryzacja zabytkowego Parku Miejskiego Aleksandria w Siedlcach" ETAP II.
8. Remont Alei "Kasztanowej" - spacerujemy bezpiecznie i wygodnie.
9. Przebudowa mostka, sąsiadujących alejek oraz alejki biegnącej wzdłuż stawu jego wschodniej strony do placu zabaw. Przebudowa w ramach realizacji projektu "Rewaloryzacja zabytkowego Parku Miejskiego Aleksandria w Siedlcach".
10. II ETAP - strefa parkowania wzdłuż ROD "Złote Piaski" - Ulica Piaskowa od Ronda Pamięci Ofiar Katastrofy Smoleńskiej.
11. Przebudowa placu zabaw w ramach realizacji projektu "Rewaloryzacja zabytkowego Parku Miejskiego Aleksandria w Siedlcach" ETAP III.

12. Przebudowa i wykonanie alejek szutrowych w ramach realizacji projektu "Rewaloryzacja zabytkowego Parku Miejskiego Aleksandria w Siedlcach" ETAP 2.
13. Śmiała (ulica) - jasna i bezpieczna.
14. Remont chodnika ul. Floriańskiej na odcinku posesji I Liceum Ogólnokształcącego im. B. Prusa w Siedlcach.
15. Chodnik przy ul. Cmentarnej.
16. Parking samochodowy przy ul. Starowiejskiej.
17. Budowa energooszczędnego oświetlenia ulicznego.
18. Budowa chodnika przy ulicy Wodniaków w Siedlcach.
19. Progi wyspowe przed przejściami dla pieszych w obrębie skrzyżowania Kraszewskiego-Mazurska.

#### IV. Informacje o stanie mienia komunalnego

Wartość netto mienia Miasta Siedlce na dzień 31 grudnia 2020 roku wynosiła 796.383.857,01 zł, z czego:

- wartość mienia pozostającego w ewidencji Urzędu Miasta Siedlce i jednostek budżetowych wynosiła 716.276.089,55 zł,
- wartość mienia instytucji kultury (Miejska Biblioteka Publiczna, Centrum Kultury i Sztuki oraz Miejski Ośrodek Kultury) wynosiła 26.598.734,38 zł,
- wartość mienia Samodzielnego Publicznego Zakładu Opieki Zdrowotnej wynosiła 53.508.493,08 zł.

W poszczególnych grupach środków trwałych wartość mienia komunalnego przedstawiała się następująco:

- grunty – 297.854.987,53 zł, tj. wzrost o 0,30% w porównaniu ze stanem na dzień 31 grudnia 2019 roku, w tym grunty stanowiące własność jednostki samorządu terytorialnego, przekazane w użytkowanie wieczyste innym podmiotom o wartości 3.569.633,17 zł.  
*Powierzchnia gruntów stanowiących własność miasta Siedlce wynosi 734 ha, w tym m.in. 232 ha użytków rolnych, 3 ha gruntów leśnych oraz zadrzewionych i zakrzewionych, 473 ha gruntów zabudowanych i zurbanizowanych,*
- budynki, lokale i obiekty inżynierii lądowej i wodnej – 409.884.391,53 zł, tj. spadek o 6,16% w porównaniu ze stanem na dzień 31 grudnia 2019 roku,  
*Ilość budynków stanowiących własność miasta Siedlce wynosi 420, w tym m.in. 76 budynków mieszkalnych, 1 budynek przemysłowy, 64 budynki transportu i łączności, 54 budynki handlowo-usługowe, 1 budynek z grup „magazynowy, zbiornik i silos”, 21 budynków biurowych, 1 budynek szpitala i zakładu opieki medycznej, 109 budynków oświaty nauki i kultury oraz budynków sportowych.*
- urządzenia techniczne i maszyny – 5.167.949,03 zł, tj. spadek wartości o 14,04% w porównaniu ze stanem na dzień 31 grudnia 2019 roku,
- środki transportu – 1.619.869,27 zł, tj. spadek wartości o 2,61% w porównaniu ze stanem na dzień 31 grudnia 2019 roku,
- inne środki trwałe – 11.366.964,27 zł, tj. wzrost wartości o 30,58% w porównaniu ze stanem na dzień 31 grudnia 2019 roku,

w tym: dobra kultury o wartości 120.677,61 zł (zbiory muzealne Szkoły Podstawowej Nr 11 - 66.677,61 zł oraz pomnik ławeczka Stefana Żeromskiego Miejskiej Biblioteki Publicznej - 54.000,00 zł.)

- inwestycje rozpoczęte – 69.546.510,91 zł, tj. wzrost wartości o 24,54% w porównaniu ze stanem na dzień 31 grudnia 2019 roku,  
*Miasto Siedlce posiada inwestycje rozpoczęte, w tym m.in. realizacja Programu Budownictwa Komunalnego, rewaloryzacja zabytkowego Parku Miejskiego Aleksandria, przebudowa chodnika przy ul. Poniatowskiego.*
- wartości niematerialne i prawne – 942.644,48 zł, tj. spadek wartości o 51,13% w porównaniu ze stanem na dzień 31 grudnia 2019 roku.

Nominalnie wartość mienia komunalnego w porównaniu z dniem 31 grudnia 2019 roku uległa zmniejszeniu o kwotę 11.528.419,39 zł, tj. 1,43% wartości ogółem.

Miasto Siedlce nie posiada zabezpieczeń hipotecznych na swoim majątku.

Miasto Siedlce posiada akcje i udziały w spółkach prawa handlowego, które według stanu na dzień 31 grudnia 2019 roku stanowią kwotę **233.993.220,00 zł**. Szczegółowy podział na udziały pieniężne i rzeczowe przedstawia poniższa tabela.

Nazwa spółki	Udziały rzeczowe	Udziały pieniężne	Razem
1	2	3	4
Przedsiębiorstwo Wodociągów i Kanalizacji Sp. z o.o.	90 029 000,00	12 066 000,00	102 085 000,00
Przedsiębiorstwo Energetyczne Sp. z o.o.	15 437 447,30	11 552,70	15 449 000,00
Miejskie Przedsiębiorstwo Komunikacyjne Sp. z o.o.	9 884 000,00	5 165 000,00	15 049 000,00
Siedleckie Towarzystwo Budownictwa Społecznego Sp. z o.o.	5 768 500,00	7 000 000,00	12 768 500,00
Zakład Utylizacji Odpadów Sp. z o.o.	1 316 500,00	912 000,00	2 228 500,00
Mazowiecki Fundusz Poręczeń Kredytowych Sp. z o.o.		50 000,00	50 000,00
Agencja Rozwoju Miasta Siedlce Sp. z o.o.	45 048 050,00	40 975 250,00	86 023 300,00
Mazowiecka Agencja Energetyczna Sp. z o.o.		30 000,00	30 000,00
Bank Ochrony Środowiska S.A.		299 920,00	299 920,00
<b>OGÓŁEM</b>	<b>167 483 497,30</b>	<b>66 509 722,70</b>	<b>233 993 220,00</b>

Zmiany w wartości mienia komunalnego na dzień 31 grudnia 2020 roku w porównaniu ze stanem na dzień 31 grudnia 2019 roku wynikają głównie z przeprowadzonych wydatków



inwestycyjnych i modernizacyjnych dokonanych przez Miasto Siedlce oraz inne jednostki sektora finansów publicznych, a także sprzedaż zasobów majątkowych.

Zrealizowane dochody z gospodarowania majątkiem miasta w 2020 roku przez jednostki budżetowe oświaty, pomocy społecznej, bezpieczeństwa publicznego, administracji publicznej, instytucje kultury oraz Samodzielnego Publicznego Zakładu Opieki Zdrowotnej stanowią kwotę **12.410.220,62 zł**, tj. 1,56% wartości ogółem mienia miasta Siedlce.

## **V. Informacje o realizacji polityk, programów i strategii**

*Strategia Rozwoju Miasta Siedlce do 2025 roku* to najważniejszy dokument wytyczający kierunki rozwoju miasta w perspektywie długookresowej. Sformułowane w niej cele szczegółowe służą osiągnięciu poszczególnych celów strategicznych, co przyczynia się do osiągnięcia stopnia rozwoju zgodnego z obrazem miasta ujętym w wizji:

„Siedlce ważnym ośrodkiem subregionalnym o stabilnej sytuacji demograficznej, miastem silnej i innowacyjnej gospodarki, zapewniającym swoim mieszkańcom wysoką jakość życia”.

Cele strategiczne, które służą osiągnięciu wizji:

1. Trwały i stabilny rozwój nowoczesnej gospodarki.
2. Umocnienie roli Siedlec jako regionalnego ośrodka administracji, edukacji, kultury i sportu.
3. Rozwój infrastruktury technicznej i ograniczenie negatywnego oddziaływania na środowisko.
4. Dobre warunki i jakość życia dla Siedlczan.

Pełny tekst Strategii dostępny jest na stronie internetowej miasta pod adresem: <https://siedlce.pl/urząd-miasta/strategia-rozwoju-miasta-siedlce-do-2025-roku>

Z monitorowania realizacji Strategii wynika, że miasto wytrwale zmierza w kierunku osiągnięcia wizji sformułowanej w Strategii.

### **Działania podejmowane w 2020 r. przyczyniające się do osiągnięcia celów**

#### **Cel strategiczny 1: Trwały i stabilny rozwój nowoczesnej gospodarki**

##### **Cele szczegółowe:**

- 1.1. Podejmowanie działań służących pozyskiwaniu inwestorów
- 1.2. Wspieranie rozwoju lokalnej przedsiębiorczości
- 1.3. Ograniczenie bezrobocia
- 1.4. Rozwój turystyki

#### **1.1. Podejmowanie działań służących pozyskiwaniu inwestorów**

##### **Priorytetowe działania:**

- Współpraca z władzami SSE (Specjalna Strefa Ekonomiczna)
- Budowa i wsparcie budowy infrastruktury technicznej służącej obsłudze terenów inwestycyjnych

- Prowadzenie banku danych o terenach inwestycyjnych w mieście
- Aktywna promocja terenów inwestycyjnych na zewnątrz (Internet, wystawy i targi gospodarcze, lobbying)
- Współpraca z Gminą Siedlce w pozyskiwaniu inwestorów, szczególnie dla stref w pobliżu autostrady

Od 2019 r. Miasto bierze udział w projekcie pt. „Wdrożenie jednolitych standardów obsługi inwestora dla JST województwa mazowieckiego”, który realizowany jest przez Agencję Rozwoju Mazowsza S.A. i Polską Agencję Inwestycji i Handlu S.A. Udział jest bezpłatny w związku z dotacją unijną. W ramach projektu pracownicy Urzędu Miasta poszerzają zakres swoich kompetencji o zagadnienia dot. obsługi inwestora. Okres realizacji od 1.10.2019 do 30.09.2023 r.

## **1.2. Wspieranie rozwoju lokalnej przedsiębiorczości**

### **Priorytetowe działania:**

- Wsparcie przedsiębiorczości w mieście
- Prowadzenie platformy komunikacji samorządu miasta z lokalnym biznesem
- Wspieranie praktyk zawodowych realizowanych u lokalnych przedsiębiorców
- Rozwój infrastruktury technicznej służącej lokalnej przedsiębiorczości
- Budowanie marki Siedlce i wspieranie lokalnych produktów i usług
- Wspieranie powstawania i funkcjonowania klastrów i innych form współpracy przedsiębiorców
- Wspieranie nowopowstałych przedsiębiorstw
- Współpraca z samorządem gospodarczym

Miasto samodzielnie lub w partnerstwie realizuje wieloletnie projekty współfinansowane z funduszy unijnych w celu wyrównywania szans edukacyjnych uczniów, w tym uczniów szkół zawodowych, i podniesienia ich zdolności do przyszłego zatrudnienia. W 2020 r. były to następujące projekty: „Zintegrowany rozwój szkolnictwa zawodowego”, „Nowoczesne kształcenie zawodowe szansą na Twój udany debiut na rynku pracy”, „Zwiększenie szans edukacyjnych uczniów Szkoły Podstawowej nr 10 w Siedlcach”, „Europejskie kwalifikacje Zawodowe”, „Europejski Sukces”, „Shall we play a game”, „Szkoła z pomysłem dla każdego ucznia”, „Po kwalifikacje do Europy”, „Kompetencje międzykulturowe i umiejętności z zakresu TIK”, „Lepsza przyszłość zawodowa”, „Staże sposobem na sukces”, „Staże za granicą”, itp.

Wzorem lat wcześniejszych szkoły średnie kontynuują współpracę z lokalnymi firmami i instytucjami (Zespół Szkół Ponadgimnazjalnych Nr 5), w wielu szkołach funkcjonują klasy patronackie (Zespół Szkół Ponadgimnazjalnych Nr 1, Technikum nr 2 w Zespole Szkół Ponadgimnazjalnych Nr 2, Zespół Szkół Ponadgimnazjalnych Nr 3, Technikum nr 6 w Zespole Szkół Ponadgimnazjalnych Nr 6).

## **1.3. Ograniczenie bezrobocia**

### **Priorytetowe działania:**

- Prowadzenie szkoleń dla osób bezrobotnych, przystosowujących do nowych miejsc pracy
- Dobór odpowiednich instrumentów i usług rynku pracy zmierzających do ograniczenia bezrobocia w mieście
- Rozwój miejskiego systemu doradztwa zawodowego

W ramach realizacji powyższych działań w 2020 r. Powiatowy Urząd Pracy w Siedlcach skierował na szkolenia 19 osób bezrobotnych z miasta Siedlce. Szkolenia ukończyło 18 osób, z czego 14 znalazło zatrudnienie, co stanowi 78%.

Powiatowy Urząd Pracy w Siedlcach w 2020 r. realizował:

- 1) projekty finansowane z Europejskiego Funduszu Społecznego:
  - aktywizacja osób młodych pozostających bez pracy w powiecie siedleckim i mieście Siedlce (IV edycja),
  - aktywizacja osób w wieku 30 lat i więcej pozostających bez pracy w powiecie siedleckim i mieście Siedlce (III edycja),
- 2) program specjalny:
  - Aktywni mimo wszystko – realizowany w okresie 10.06.2019 r. - 31.12.2020 r.
- 3) w ramach dodatkowych środków Funduszu Pracy pozyskanych z rezerwy Ministra Rodziny, Pracy i Polityki Społecznej:
  - program Tarczy Antykryzysowej w związku z pandemią COVID-19,
  - program „Aktywizacja zawodowa bezrobotnych zamieszkałych na wsi”.

W 2020 r. skierowano 385 osób z miasta Siedlce do udziału w programach aktywizujących, finansowanych ze środków Funduszu Pracy, w tym:

- |   |            |
|---|------------|
| – pomoc finansowa na podjęcie działalności gospodarczej | - 101 osób |
| – prace interwencyjne                                   | - 90 osób  |
| – staż  | - 78 osób  |
| – skierowanie do Centrum Integracji Społecznej (CIS)    | - 37 osób  |
| – prace społecznie użyteczne                            | - 24 osób  |
| – szkolenia   | - 19 osób  |
| – wyposażenie lub doposażenie stanowisk pracy           | - 17 osób  |
| – roboty publiczne                                      | - 15 osób  |
| – bon na zasiedlenie                                    | - 4 osoby  |

Efektywność zatrudnieniowa programów aktywizujących mieszkańców Siedlec:

- bon na zasiedlenie - 100%,
- roboty publiczne - 100%,
- pomoc finansowa na podjęcie działalności gospodarczej - 97%,
- prace interwencyjne - 95%,
- wyposażenie lub doposażenie stanowisk pracy - 87%,
- staże - 80%,
- szkolenia - 78%,
- prace społecznie użyteczne - 17%.

Ponadto przyznano dodatek aktywizacyjny 168 bezrobotnym z miasta Siedlce (posiadającym prawo do zasiłku), którzy samodzielnie lub w wyniku skierowania przez PUP, podjęli zatrudnienie lub inną pracę zarobkową.

Na aktywne programy przeciwdziałania bezrobociu (łącznie z wydatkami na mieszkańców powiatu siedleckiego) Powiatowy Urząd Pracy w Siedlcach w 2020 r. wydatkował kwotę 5.786.810 zł.

W związku z pandemią COVID-19 Powiatowy Urząd Pracy w Siedlcach, w ramach Tarczy Antykryzysowej, udzielił pomocy finansowej pracodawcom z terenu miasta Siedlce i powiatu siedleckiego na łączną kwotę 61.882.384 zł, w tym:

- niskooprocentowana pożyczka z Funduszu Pracy dla mikroprzedsiębiorców (art. 15zzd) oraz dla organizacji pozarządowych (art. 15zzda) – o łącznej wartości 35.639.891 zł dla 7.156 podmiotów,
- dofinansowanie części kosztów prowadzenia działalności gospodarczej dla przedsiębiorców samozatrudnionych (art. 15zzc) – o łącznej wartości 6.265.740 zł dla 1.225 podmiotów,
- dofinansowanie części kosztów wynagrodzeń pracowników oraz należnych od nich składek na ubezpieczenia społeczne dla mikroprzedsiębiorców, małych i średnich przedsiębiorców (art. 15zzb) - o łącznej wartości 19.105.441 zł dla 1.008 podmiotów,
- dofinansowanie części kosztów wynagrodzeń pracowników oraz należnych od nich składek na ubezpieczenia społeczne dla organizacji pozarządowych (art. 15zze) oraz dla kościelnej osoby prawnej działającej na podstawie przepisów o stosunku Państwa do Kościoła Katolickiego w Rzeczypospolitej Polskiej, o stosunku Państwa do innych kościołów i związków wyznaniowych oraz o gwarancjach wolności sumienia i wyznania, oraz jej jednostce organizacyjnej (art. 15zze2) - o łącznej wartości 596.312 zł dla 32 podmiotów,
- dotacja na pokrycie bieżących kosztów prowadzenia działalności gospodarczej mikroprzedsiębiorcy i małego przedsiębiorcy określonych branż (art.15zze4) – o łącznej wartości 275.000 zł dla 55 podmiotów.

W ramach nielimitowanych wydatków z Funduszu Pracy Urząd sfinansował:

- zasiłki dla bezrobotnych – 6.057.158 zł,
- dodatki aktywizacyjne - 268.110 zł,
- świadczenia integracyjne dla uczestników zajęć w CIS – 661.763 zł,
- Krajowy Fundusz Szkoleniowy – 4.009.822 zł.

Środki Krajowego Funduszu Szkoleniowego (KFS) przeznaczone są na dofinansowanie kształcenia ustawicznego pracowników i pracodawców. 290 pracodawców z miasta Siedlce złożyło wnioski o przyznanie środków z KFS, otrzymało je 217. Dofinansowaniem objęto 1.821 osób, w tym 167 pracodawców i 1.654 pracowników.

Na wydatki fakultatywne ze środków Funduszu Pracy Powiatowy Urząd Pracy w Siedlcach przeznaczył 732.144 zł.

Ogółem w 2020 r. wydatki z Funduszu Pracy wyniosły 79.398.192 zł, tj. pięciokrotnie więcej niż w 2019 r. Na ten duży wzrost miała wpływ realizacja Tarczy Antykryzysowej w związku z pandemią COVID-19.

W ramach poradnictwa zawodowego w 2020 r.:

- 237 mieszkańcom Miasta Siedlce udzielono indywidualnych porad zawodowych oraz 1.822 osobom udzielono indywidualnych informacji zawodowych;
- przeprowadzono grupowe porady zawodowe dla 26 osób oraz grupowe informacje zawodowe dla 66 osób;
- 2.309 klientów rozpoczęło Indywidualny Plan Działania.

Po skorzystaniu z porad indywidualnych pracę podjęło 118 osób, tj. 50%.

#### **1.4. Rozwój turystyki**

##### **Priorytetowe działania:**

- Promocja walorów i zasobów turystycznych miasta

- Rozwój infrastruktury okołobiznesowej
- Budowa spójnego systemu sieciowej infrastruktury turystycznej
- Zwiększenie atrakcyjności turystycznej terenów przyrodniczych w mieście (m.in. tereny zielone, Zalew nad Muchawką, Błonia Siedleckie, Park Aleksandria)
- Stworzenie przyrodniczo-kulturowych produktów turystycznych
- Inicjowanie integracji podmiotów z branży turystycznej

W ramach zwiększenia atrakcyjności Miasta samorząd kontynuuje prace w Parku Miejskim „Aleksandria”. Inwestycja została dofinansowana z Programu Operacyjnego Infrastruktura i Środowisko 2014-2020, oś priorytetowa VIII Ochrona dziedzictwa kulturowego i rozwoju zasobów kultury, działanie 8.1 Ochrona dziedzictwa kulturowego i rozwoju zasobów kultury.

W 2020 r. w ramach kontynuacji prac w Parku Miejskim „Aleksandria” dokończono budowę alejki wzdłuż ul. Wiszniewskiego, ogrodzenia Szpitala Miejskiego i Uniwersytetu Przyrodniczo-Humanistycznego oraz wykonano dojścia do ul. Konarskiego i ul. Prusa. Wzdłuż przebudowanych alejek wykonano nowe oświetlenie na łącznej długości ok. 1,4 km z oprawami energooszczędnyymi.

## **Cel strategiczny 2: Umocnienie roli Siedlec jako regionalnego ośrodka administracji, edukacji, kultury i sportu**

### **Cele szczegółowe:**

- 2.1. Utrzymanie i rozwój funkcji administracyjnych miasta
- 2.2. Rozwój funkcji akademickich miasta
- 2.3. Organizacja i wspieranie inicjatyw artystycznych i sportowych o zasięgu regionalnym, krajowym i międzynarodowym
- 2.4. Podniesienie poziomu kształcenia na wszystkich poziomach szkół
- 2.5. Wspieranie kształcenia ustawicznego i praktycznego
- 2.6. Modernizacja i poprawa stanu wyposażenia infrastruktury edukacyjnej

W ramach osiągnięcia tego celu Miasto co roku wykonuje i finansuje inwestycje i remonty miejskiej infrastruktury edukacyjnej, kulturalnej i sportowej. W 2020 r. wybudowało bieżnię lekkoatletyczną czterotorową i skocznnię w dal przy Szkole Podstawowej nr 12 za 276.655,35 zł w tym 100.000,00 zł dotacji w ramach programu „Mazowiecki Instrument Wsparcia Infrastruktury Sportowej MAZOWSZE 2020”.

W ramach poprawy stanu wyposażenia infrastruktury edukacyjnej Miasto zrealizowało projekt:

- remont i poprawa wyposażenia kuchni i stołówek w Szkole Podstawowej nr 1, 4, 5, 7, 10 i 12. łączny koszt zakupów i przeprowadzonych prac remontowych wyniósł 548.984,95 zł, w tym wykorzystano dotację o łącznej wysokości 439.187,95 zł w ramach Wieloletniego Rządowego Programu „Posiłek w szkole i w domu na lata 2019 – 2023”, oraz jest partnerem w projekcie:
- mazowiecki program przygotowania szkół, nauczycieli i uczniów do nauczania zdalnego. Beneficjentem wiodącym jest samorząd województwa mazowieckiego, który zakupuje i przekazuje Szkole Podstawowej nr 1 i Zespołowi Szkół Ponadgimnazjalnych nr 1 przy ul. Konarskiego w Siedlcach sprzęt komputerowy niezbędny do prowadzenia nauczania zdalnego oraz szkolenia uczniów i nauczycieli o łącznej wartości ok. 267.000 zł. Partnerzy projektu nie wnoszą wkładu własnego. Termin realizacji – 30.06.2021 r.

### **2.1. Utrzymanie i rozwój funkcji administracyjnych miasta**

### **Priorytetowe działania:**

- Zabieganie o lokalizację na terenie miasta jednostek publicznych rangi regionalnej i krajowej
- Rozwijanie współpracy międzysamorządowej
- Wymiana wiedzy poprzez utrzymywanie partnerskich kontaktów zagranicznych
- Wspieranie działań służących rozwojowi jednostki wojskowej

Od wielu lat samorząd siedlecki prowadzi współpracę z samorządem z Berdyczowa na Ukrainie, Sabinova ze Słowacji, Obwodu Wileńskiego z Litwy, Pescantiny z Włoch, gminy Dasing z Niemiec i Wołkowyska z Białorusi. Współpraca obejmuje kulturę, oświatę, sport, wymianę młodzieży oraz wymianę doświadczeń z zakresu samorządności. Z uwagi na pandemię działania te w roku 2020 były wstrzymane.

W ramach realizacji projektu "Skuteczna koordynacja działań ratowniczych w subregionie ostrołęcko-siedleckim i obwodzie wołyńskim" od 2019 r. Komenda Miejska Państwowej Straży Pożarnej w Siedlcach współpracuje m.in. z Państwową Służbą Ukrainy ds. Sytuacji Nadzwyczajnych w obwodzie wołyńskim, która jest jednocześnie partnerem w ww. projekcie. Miasto wspiera działania KM PSP jako lider tego projektu.

## **2.2. Rozwój funkcji akademickich Miasta**

### **Priorytetowe działania:**

- Promocja siedleckich uczelni wyższych
- Wsparcie integracji nauki i biznesu
- Integracja oferty szkół ponadgimnazjalnych i uczelni wyższych
- Wsparcie akademickich przedsięwzięć kulturalnych i rozrywkowych

W roku szkolnym 2019/2020, 135 uczniów klas IV i VI Szkoły Podstawowej nr 4 im. Adama Mickiewicza, Szkoły Podstawowej nr 10 im. Księżnej Aleksandry Ogińskiej oraz Szkoły Podstawowej nr 12 im. Kornela Makuszyńskiego wzięło udział w projekcie realizowanym przez Uniwersytet Przyrodniczo - Humanistyczny w Siedlcach pn. „Jak zostać odkrywcą!”. Poprzez udział w zajęciach z chemii, fizyki, informatyki i matematyki uczestnicy projektu rozwinęli swoje umiejętności. Realizacja projektu spowodowała rozbudzenie ciekawości poznawczej, inspirowanie do twórczego myślenia oraz rozwijanie zainteresowań i pasji, zapoznanie ze środowiskiem akademickim i uczelnią jako miejscem naukowego oglądu rzeczywistości, stymulowanie intelektualnego i społecznego rozwoju młodego pokolenia jak również integrację lokalnej społeczności wokół ośrodków akademickich poprzez stworzenie warunków do prowadzenia zorganizowanych pozaszkolnych zajęć edukacyjnych, a także do wsparcia działalności i podwyższenia jakości już prowadzonych zajęć.

## **2.3. Organizacja i wspieranie inicjatyw artystycznych i sportowych o zasięgu regionalnym, krajowym i międzynarodowym.**

### **Priorytetowe działania:**

- Promocja oferty kulturalnej, sportowej, rekreacyjnej miasta przyciągająca nowych odbiorców
- Organizacja i wsparcie imprez artystycznych
- Rozbudowa i modernizacja bazy sportowej (w tym szkolnej)
- Aktywizacja sportowa mieszkańców
- Modernizacja obiektów kultury

- Poprawa wyposażenia obiektów kultury i sportu, szczególnie w zakresie nowoczesnych urządzeń multimedialnych
- Wsparcie siedleckich klubów sportowych
- Wsparcie osób uzdolnionych artystycznie i sportowo poprzez system stypendiów

Agencja Rozwoju Miasta Siedlce Sp. z o.o. zarządza obiektami infrastruktury sportowej na terenie miasta. W zasobach Spółki znajdują się:

- Park Wodny Siedlce (hala basenowa, strefa saun, tężnia solankowa, kręgielnia),
- Regionalny Ośrodek Sportu, Rekreacji, Rehabilitacji i Turystyki (stadion piłkarski z kompleksem czterech boisk treningowych, siłownia),
- Ośrodek Sportu (hala sportowa, siłownia, sala tenisa stołowego, stadion lekkoatletyczny, sauna i jacuzzi, sztuczne lodowisko - poza sezonem zimowym pełniące rolę rolkowiska, skateplaza, parkour park, dwa korty tenisowe, dwa boiska do plażowej piłki siatkowej).

Z obiektów sportowych ARMS korzystają miejskie kluby i stowarzyszenia sportowe (MKP Pogoń Siedlce, MKS Pogoń Siedlce, UKS „Dziwiątko”, SEMP Pogoń Siedlce, SKK Siedlce, SMKK Siedlce, KPS Siedlce, UKS 8, TKKF, PSZS, SPR Siedlce), uczniowie siedleckich szkół podczas zajęć wychowania fizycznego oraz klienci indywidualni. Organizowane są mecze, turnieje, zawody we wszelkich dyscyplinach sportowych. Obiekty wynajmowane są także podmiotom zewnętrznym na organizację wydarzeń o charakterze sportowym, rekreacyjnym i kulturalnym. W 2020 r. Agencja Rozwoju Miasta Siedlce była organizatorem bądź współorganizatorem 29 różnych wydarzeń sportowo-rekreacyjnych.

W 2020 r. obiekty sportowe ARMS były wykorzystywane przeważnie do treningów i rozgrywek meczowych. Wykorzystanie poszczególnych obiektów przedstawiało się następująco:

- 1) Regionalny Ośrodek Sportu, Rekreacji, Rehabilitacji i Turystyki przy ul. Jana Pawła II nr 6
  - 110 godzin meczów i treningów na boisku głównym,
  - 3.990 godzin meczów i treningów na boiskach treningowych,
  - 1.6297 godzin treningów na siłowni stadionu.
- 2) Ośrodek Sportu przy ul. Prusa 6
  - 1.405,5 godzin meczów i treningów na hali sportowej,
  - 6.255 godzin meczów i treningów na sali tenisa stołowego,
  - 1.427 godzin treningów na siłowni,
  - 42.894,5 godziny treningów na stadionie lekkoatletycznym,
  - 635 godzin wykorzystania lodowiska.
- 3) Park Wodny Siedlce przy ul. Jana Pawła II nr 8
  - 14.7810 osób skorzystało z hali basenowej,
  - 17.227 osób skorzystało ze strefy saun,
  - 10.546 osób skorzystało z tężni solankowej.

W 2020 r. Agencja administrowała także halą sportową przy Zespole Szkół Ponadgimnazjalnych nr 3 przy ul. Popiełuszki 8. Wykorzystanie hali:

- 1.658,5 godzin meczów i treningów,
- 617,5 godziny treningów na siłowni,
- 746,5 godziny treningów na sali fitness.

W ramach rozbudowy i modernizacji bazy sportowej w 2020 r. miasto wybudowało

czterotorową bieżnię lekkoatletyczną i skocznię w dal przy Szkole Podstawowej nr 12 za 276.655,35 zł w tym 100.000 zł dotacji z „Mazowieckiego Instrumentu Wsparcia Infrastruktury Sportowej MAZOWSZE 2020”.

W 2020 r., w czasie ograniczonej działalności twórczej spowodowanej pandemią COVID-19, Miejski Ośrodek Kultury w Siedlcach był organizatorem bądź współorganizatorem wielu koncertów, imprez i działań artystycznych oraz innych przedsięwzięć o charakterze kulturalnym. Zrealizował m.in.:

- ok. 33 koncertów muzycznych i recitali w wykonaniu zespołów profesjonalnych i grup artystycznych,
- 8 spektakli oraz prezentacji teatralnych i baletowych,
- 2 występy kabaretowe,
- ok. 35 koncertów i występów w wykonaniu grup twórczych i zespołów działających przy Miejskim Ośrodku Kultury w Siedlcach,
- 9 wykładów i prelekcji z różnych dziedzin kultury, nauki i historii,
- 18 wystaw fotografii, rysunku i malarstwa,
- 2 plenery fotograficzne,
- 10 imprez plenerowych, 9 konkursów i przesłuchań konkursowych dla dzieci, młodzieży i dorosłych, 6 wykładów, 3 imprezy okolicznościowe, 11 koncertów i prezentacji artystycznych, 4 spektakle teatralne, 1 wystawę malarstwa, 3 wycieczki edukacyjno-krajoznawcze, 4 filmy w ramach cyklu „Kino Seniora” dla słuchaczy Siedleckiego Uniwersytetu Trzeciego Wieku,
- ok. 90 innych imprez i spotkań m. in.: festiwale, przeglądy, konkursy, promocje książek, prelekcje, wycieczki, warsztaty artystyczne: taneczne, plastyczne, fotograficzne, muzyczne, malarstwa, komputerowe, rękodzieła artystycznego, wyjazdy edukacyjne, zajęcia w ramach „Akcji Lato” i „Akcji Zima”.

Jednocześnie MOK prowadził zajęcia zespołów on-line a także transmisje koncertów na stronie internetowej oraz kanale YouTube Miejskiego Ośrodka Kultury w Siedlcach. Zgodnie z harmonogramem, zweryfikowanym przez pandemię, w budynkach MOK w Siedlcach odbywały się próby i warsztaty.

Podobnie jak MOK Centrum Kultury i Sztuki im. Andrzeja Meżeryckiego Scena Teatralna Miasta Siedlce było organizatorem, współorganizatorem bądź realizatorem następujących działań programowych:

- 6 własnych spektakli teatralnych,
- 18 spektakli teatrów impresaryjnych,
- 47 spektakli i widowisk przedpołudniowych oraz organizowanych w ramach Rodzinnej Niedzieli w Teatrze (w tym 2 spektakle streaming online – na żywo bez udziału publiczności) dla dzieci i młodzieży,
- 48 spotkań edukacyjnych dla dzieci i młodzieży, m.in. zajęcia warsztatowe z zakresu teatru, plastyki, wokalne, lekcje teatralne,
- 3 prezentacje stand up,
- 22 koncerty (w tym 6 koncertów streaming online – na żywo bez udziału publiczności),
- 3 wystawy i wernisaże,
- 8 spotkań, konferencji i sympozjów,
- 11 koncertów, spektakli i prezentacji poza CKiS,
- 1 program stypendialny.



CKiS zorganizował i poprowadził łącznie 181 wydarzeń artystycznych i społecznych oraz audycji radiowych emitowanych na antenie Katolickiego Radia Podlasie, w których uczestniczyło około 51 tysięcy widzów (nie licząc słuchaczy audycji radiowych, a także widzów on-line). Ponadto umieszczono w przestrzeni internetowej 561 zdarzeń informujących o działalności instytucji.

## **2.4. Podniesienie poziomu kształcenia na wszystkich poziomach szkół**

### **Priorytetowe działania:**

- Prowadzenie programów stypendialnych dla najlepszych uczniów
- Wyrównywanie szans edukacyjnych uczniów poprzez pomoc materialną
- Organizowanie szkoleń i doskonalenie kompetencji nauczycieli
- Ustalanie i prowadzenie zawodów w szkołach we współpracy z przedsiębiorcami
- Wprowadzanie i rozwijanie oferty zajęć praktycznych
- Rozbudowa oferty zajęć pozalekcyjnych

Na podniesienie poziomu kształcenia wpływają zrealizowane i realizowane projekty:

- 1) „Zintegrowany rozwój szkolnictwa zawodowego” - ZSP Nr 1, ZSP Nr 2, ZSP Nr 3, ZSP Nr 4, ZSP Nr 5, ZSP Nr 6 dofinansowany kwotą 2.803.811,11 zł dotacji EFS z RPO WM 2014 – 2020. Okres realizacji: 01.09.2017 r. – 31.09.2023 r.
- 2) „Zwiększenie szans edukacyjnych uczniów SP nr 10 w Siedlcach” - SP nr 10 dofinansowany kwotą 369.902,50 zł dotacji EFS z PO WER 2014-2020. Okres realizacji: 01.09.2020 r. - 31.08.2022 r.
- 3) Przedsięwzięcie "Bogowie Olimpu" w ramach projektu PO WER "Ponadnarodowa mobilność" – SP nr 2 dofinansowany kwotą 197.130,00 zł dotacji EFS z PO WER 2014-2020. Okres realizacji: 01.07.2020 r. - 30.06.2021 r.
- 4) Program Erasmus +:
  - Lepsza przyszłość zawodowa – ZSP Nr 2 dofinansowany kwotą 643.604,47 zł dotacji z EFS, PO WER 2014-2020. Okres realizacji: 01.09.2018 r. - 30.06.2021 r.
  - Staże sposobem na sukces – ZSP Nr 4 dofinansowany kwotą 651.201,40 zł dotacji. Okres realizacji: 01.10.2018 r. - 30.04.2021 r.
  - Staże za granicą – ZSP Nr 3 dofinansowany kwotą 653.640,37 zł dotacji. Okres realizacji: 30.11.2018 r. - 29.11.2020 r.
  - Join the European Table – II LO dofinansowany kwotą 191.339,48 zł dotacji. Okres realizacji: 01.09.2018 r. – 31.08.2021 r.
  - The Non-formal and the Digital Classrooms for Inclusion – SP nr 6 dofinansowany kwotą 98.015,24 zł dotacji. Okres realizacji: 15.09.2018 r. – 14.03.2021 r.
  - Future Unique to Us, Robotics and E-learning – SP nr 5 dofinansowany kwotą 134.313,23 zł dotacji. Okres realizacji: 01.09.2018r. – 28.08.2021 r.
  - Too hard to be soft? – IV LO dofinansowany kwotą 133.256,59 zł dotacji. Okres realizacji: 01.09.2018 r. – 31.08.2021 r.
  - Kompetencje międzykulturowe i umiejętności z zakresu TIK – II LO dofinansowany kwotą 119.764,76 zł dotacji. Okres realizacji: 01.09.2019 r. – 31.08.2022 r.
  - Po kwalifikacje do Europy – ZSP Nr 6 dofinansowany kwotą 640.076,51 zł z dotacji EFS, PO WER 2014-2020. Okres realizacji: 01.12.2019 r. – 30.11.2021 r.
  - Szkoła z pomysłem dla każdego ucznia – SP nr 2 dofinansowany kwotą 72.394,98 zł dotacji. Okres realizacji: 30.12.2020 r. - 29.12.2022.

- Shall we play a game – SP nr 6 dofinansowany kwotą 167.246,24 zł dotacji. Okres realizacji: 01.12.2020 r. - 30.11.2022 r.
  - Europejski Sukces – ZSP Nr 4 dofinansowany kwotą 636.246,35 zł dotacji EFS, PO WER 2014-2020. Okres realizacji: 01.10.2020 r. - 30.09.2022 r.
  - Europejskie kwalifikacje Zawodowe – ZSP Nr 6 dofinansowany kwotą 637.832,15 zł dotacji EFS, PO WER 2014-2020. Okres realizacji: 01.10.2020 r. - 30.09.2022 r.
- 5) Dotacja celowa MON – ZSP Nr 1 dofinansowany kwotą 31.680,00 zł dotacji. Okres realizacji: 06.10.2020 r. – 15.01.2021 r.
  - 6) Nowoczesne kształcenie zawodowe szansą na Twój udany debiut na rynku pracy –ZSP nr 4 dofinansowany kwotą 231.742,00 zł dotacji z RPO WM 2014 – 2020. Okres realizacji: 01.02.2018 r. - 31.12.2022 r.
  - 7) Zdalna Szkoła - wsparcie Ogólnopolskiej Sieci Edukacji w systemie kształcenia zdalnego” dofinansowana kwotą 99.802,20 zł dotacji EFRR, PO PC 2014-2020. Okres realizacji: 22.04.2020 r.-21.10.2020 r.
  - 8) Zdalna Szkoła + w ramach Ogólnopolskiej Sieci Edukacyjnej dofinansowana kwotą 154.738,92 zł dotacji EFRR, PO PC 2014-2020. Okres realizacji: 26.05.2020 r.-25.11.2020 r.

## 2.5. Wspieranie kształcenia ustawicznego i praktycznego

### Priorytetowe działania:

- Promocja uczenia się przez całe życie
- Organizowanie szkoleń i warsztatów dla osób starszych
- Wprowadzenie systemu kształcenia na odległość

W ramach osiągnięcia ww. celu podjęto następujące działania:

Centrum Kształcenia Ustawicznego	Udział w spotkaniach na terenie miasta i gminy Siedlce - prezentacja oferty edukacyjnej placówki, informowanie o roli kształcenia ustawicznego.
	Organizowanie akcji promujących profile działalności placówki, np. coroczna akcja rozliczania PIT-ów (od roku szkolnego 2017/2018 z wykorzystaniem platformy elektronicznej) oraz akcja „Profil zaufany” promująca przydatność profilu zaufanego i pomoc w jego założeniu. Akcje skierowane do społeczności lokalnej
	Promowanie Kwalifikacyjnych Kursów Zawodowych (KKZ) jako alternatywy zdobywania dodatkowych kwalifikacji - zorganizowanie (zgodnie z podstawą programową 2019) i kontynuowanie (zgodnie z podstawą programową 2017) w 2020 r. Kwalifikacyjny Kurs Zawodowy w kwalifikacjach: – INF.02 Administracja i eksploatacja systemów komputerowych, urządzeń peryferyjnych i lokalnych sieci komputerowych (technik informatyk), – INF.03 Tworzenie i administrowanie stronami i aplikacjami internetowymi oraz bazami danych (technik informatyk), – HGT.09 Prowadzenie działalności turystycznej na obszarach wiejskich (zawód technik turystyki wiejskiej), – EKA.04 Prowadzenie dokumentacji w jednostce organizacyjnej (technik ekonomista), – EE.08 Montaż i eksploatacja systemów komputerowych, urządzeń peryferyjnych i sieci (zawód technik informatyk), – TG.08 Prowadzenie działalności turystycznej na obszarach wiejskich (zawód technik turystyki wiejskiej),

	<p>–TG.09 Prowadzenie gospodarstwa agroturystycznego (zawód technik turystyki wiejskiej),</p> <p>–AU.31 Organizacja transportu oraz obsługa klientów i kontrahentów (zawód spedytor).</p>
	<p>Prowadzenie Platformy Moodle dla słuchaczy i uczestników KKZ - prowadzenie zajęć zdalnych, opracowanie materiałów i zamieszczanie ich na platformie; udostępnianie ćwiczeń, zadań interaktywnych, e-podręczników.</p>
	<p>Korzystanie w pracy zdalnej z innych narzędzi, np. komunikatorów Skype Hangouts, Messenger, narzędzi Office 365 głównie Teams.</p>
Centrum Kształcenia Zawodowego	<p>Kontynuacja współpracy w ramach umowy patronackiej pomiędzy firmą Bozamet Sp. z o.o. a Miastem Siedlce oraz Zespołem Szkół Ponadgimnazjalnych nr 1 i Centrum Kształcenia Zawodowego w Siedlcach. Firma objęła patronatem klasy kształcące w zawodach ślusarz i operator obrabiarek skrawających. Najlepsi absolwenci znajdują zatrudnienie w Spółce.</p>
	<p>Kontynuacja współpracy w ramach umowy patronackiej z firmą Stadler Polska Sp. z o.o., Zespołem Szkół Ponadgimnazjalnych nr 1 im. Stanisława Staszica, Centrum Kształcenia Zawodowego i Urzędem Miasta Siedlce. Patronatem objęte są wybrane klasy kształcące w zawodach mechatronik i elektryk, potrzebnych w fabryce pojazdów szynowych. Najlepsi uczniowie mogą liczyć na stypendia ufundowane przez firmę i znajdują zatrudnienie w Spółce.</p>
	<p>Kontynuacja programu „Młode Kadry” pod patronatem firmy INTER CARS. Placówka znalazła się w gronie szkół cenionych za wysoką jakość i efektywność współpracy w kształceniu zawodowym w branży motoryzacyjnej. Udział uczniów i nauczycieli w kursach i szkoleniach specjalistycznych, prowadzonych przez najlepszych specjalistów z INTER CARS, gwarantuje ustawiczne doskonalenie kadry oraz pozwala uczniom na efektywne przygotowanie się do przyszłej pracy zawodowej. Kształcenie z wykorzystaniem nowoczesnych urządzeń i sprzętu ułatwia start zawodowy młodym ludziom.</p>
Miejski Ośrodek Kultury	<p>Słuchacze Siedleckiego Uniwersytetu Trzeciego Wieku mają możliwość uczestniczenia w:</p> <ul style="list-style-type: none"> <li>– wykładach dotyczących różnych dziedzin kultury, m.in.; muzyki, teatru, tańca, historii, sztuki i architektury,</li> <li>– warsztatach malarskich, literackich, tańca, rękodzieła artystycznego, językowych, komputerowych, psychologicznych,</li> <li>– wyjazdach krajowych i zagranicznych.</li> </ul> <p>W czasie trwających obostrzeń w 2020 r. seniorzy aktywnie uczestniczyli w organizowanych przez MOK konkursach np. "Sztuka pisania", Konkurs Kaligraficzny (on-line) oraz Kultura w Koronie.</p> <p>Wszystkie działania mają na celu aktywizację osób starszych.</p>

## 2.6. Modernizacja i poprawa stanu wyposażenia infrastruktury edukacyjnej

### Priorytetowe działania:

- Modernizacja obiektów
- Zakup i wymiana pomocy, urządzeń i sprzętu służącego nauczaniu
- Dostosowanie obiektów dla osób niepełnosprawnych

W ramach działań priorytetowych w 2020 r. Miasto sfinansowało lub dofinansowało większe remonty i małe inwestycje w placówkach oświatowych na łączną kwotę 1.753.403,15 zł. Zadania znaczące wartościowo w poniższej tabeli.

<b>Nazwa jednostki</b>	<b>Zakres zadania</b>	<b>łączy koszt w zł</b>
Szkoła Podstawowa nr 1 ul. Konarskiego 5/7	doposażenie i poprawa standardu funkcjonowania stołówki szkolnej w ramach programu „Posiłek w szkole i w domu”, <i>uzyskano dotację w wysokości 79.999,99 zł z Mazowieckiego Urzędu Wojewódzkiego, Wkład własny Miasta 20.000,00 zł.</i>	110.444,99
	opracowanie dokumentacji projektowej przebudowy budynku szkoły	
Szkoła Podstawowa nr 4 ul. 10-tego Lutego 18	doposażenie i poprawa standardu funkcjonowania stołówki szkolnej w ramach programu „Posiłek w szkole i w domu” <i>uzyskano dotację w wysokości 50.835,78 zł z Mazowieckiego Urzędu Wojewódzkiego, Wkład własny Miasta 12.708,95 zł.</i>	63.544,73
Szkoła Podstawowa nr 5 ul. Orlicz-Dreszera 3	wymiana instalacji kanalizacji w kuchni	152.452,00
	doposażenie i poprawa standardu funkcjonowania stołówki szkolnej w ramach programu „Posiłek w szkole i w domu” <i>uzyskano dotację w wysokości 74.192,00 zł z Mazowieckiego Urzędu Wojewódzkiego, Wkład własny Miasta 18.548,00 zł.</i>	
Szkoła Podstawowa nr 7 ul. Starowiejska 23	doposażenie i poprawa standardu funkcjonowania stołówki szkolnej w ramach programu „Posiłek w szkole i w domu” <i>uzyskano dotację w wysokości 79.961,60 zł z Mazowieckiego Urzędu Wojewódzkiego, Wkład własny Miasta 19.990,40 zł.</i>	99.952,00
Szkoła Podstawowa nr 8 ul. Pescantina 2	remont gabinetu pielęgniarki oraz gabinetu psychologa	331.361,94
	remont basenu oraz pomieszczeń towarzyszących pływalni	
Szkoła Podstawowa nr 10 ul. Mazurska 10	doposażenie i poprawa standardu funkcjonowania stołówki szkolnej w ramach programu „Posiłek w szkole i w domu” <i>uzyskano dotację w wysokości 78.326,58 zł z Mazowieckiego Urzędu Wojewódzkiego, Wkład własny Miasta 19.581,65 zł.</i>	97.908,23
Szkoła Podstawowa nr 12 ul. Unitów Polskich 16	doposażenie i poprawa standardu funkcjonowania stołówki szkolnej w ramach programu „Posiłek w szkole i w domu” <i>uzyskano dotację w wysokości 75.872,00 zł z Mazowieckiego Urzędu Wojewódzkiego, Wkład własny Miasta 18.968,00 zł.</i>	475.995,35
	remont łazienek w budynku szkoły	

	wymiana drzwi zewnętrznych w łączniku hali sportowej	
	budowa czterotorowej bieżni lekkoatletycznej z zeskoczną do skoku w dal <i>uzyskano dotację w wysokości 100.000 zł w ramach programu „Mazowiecki Instrument Wsparcia Infrastruktury Sportowej MAZOWSZE 2020”</i>	
Zespół Szkół Ponadgimnazjalnych nr 4 ul. Bema 4	wymiana pionu ściekowego w uszkodzonych miejscach w szkole	66.176,99
	naprawa monitoringu w szkole	
	naprawa lamp oświetleniowych zewnętrznych w szkole	
	dostosowanie oświetlenia podstawowego w remontowanych salach po RDOŚ do aktualnych norm oświetlenia w internacie	
	wymiana rury ciepłej wody w piwnicy internatu	
	zabezpieczenie stropodachu w uszkodzonych miejscach w internacie	
I Liceum Ogólnokształcące im. B. Prusa ul. Floriańska 10	zakup urządzeń do „Planetarium Niebo Prusa”	199.600,00
Miejskie Przedszkole nr 9 ul. Orlicz-Dreszera 5	remont czterech pomieszczeń przedszkolnych (zaplecza sal)	44.538,30
Miejskie Przedszkole nr 23 ul. Ogrodowa 43	zakup i montaż kotła gazowego wraz z demontażem starego pieca	40.566,87
	naprawa instalacji elektrycznej i kanalizacyjnej wewnątrz budynku oraz inne prace remontowe	
	remont łazienki	
Specjalny Ośrodek Szkolno-Wychowawczy ul. Kazimierzowska 23 A	wykonanie prac remontowych tj. konserwacja i naprawa systemu p.poż., rolet zewnętrznych, instalacji wentylacyjnej oraz przepompowni kanalizacji sanitarnej i deszczowej	26.298,75
Miejski Żłobek ul. Stefana Batorego 2	zakup i montaż dźwigu towarowego	34.563,00

### **Cel strategiczny 3. Rozwój infrastruktury technicznej i ograniczenie negatywnego oddziaływania na środowisko**

#### **Cele szczegółowe:**

- Budowa i modernizacja połączeń drogowych z siecią TEN-T
- Rozbudowa i modernizacja systemu dróg lokalnych i subregionalnych
- Rozwój i integracja różnych form transportu publicznego
- Ochrona i racjonalne gospodarowanie zasobami przyrodniczymi w mieście
- Rozbudowa i modernizacja infrastruktury wodno-kanalizacyjnej oraz ciepłowniczej
- Racjonalny i stabilny system zbiórki, odbioru i zagospodarowania odpadów komunalnych
- Poprawa jakości powietrza

W 2020 r. Miasto wykonało nasadzenia w Parku Miejskim „Aleksandria” wzdłuż alejki od ul. Konarskiego i ul. Prusa oraz od strony Uniwersytetu Przyrodniczo-Humanistycznego. Koszt inwestycji to 413.906,66 zł w tym 200.000,00 zł stanowiła pomoc finansowa z budżetu samorządu województwa mazowieckiego w ramach „Mazowieckiego Instrumentu Wsparcia Ochrony Powietrza MAZOWSZE 2020”.

Przy 100% finansowaniu przez samorząd województwa mazowieckiego także z ww. „Mazowieckiego Instrumentu”, Miasto rozpoczęło w 2020 r. realizację projektu pn. „Inwentaryzacja indywidualnych źródeł ciepła na terenie Miasta Siedlce” o wartości 158 670,00 zł. Projekt zakończono 30.04.2021 r.

W 2020 r. Miasto wsparło funkcjonujące w Siedlcach Rodzinne Ogrody Działkowe kwotą 32.800 zł dotacji. Dzięki Miastu ROD otrzymały również dotacje w wys. 32.800 zł z budżetu samorządu województwa mazowieckiego w ramach Mazowieckiego Instrumentu Aktywizacji Działkowców MAZOWSZE 2020. Przy uwzględnieniu wkładu własnego Ogrodów łączna wartość wykonanych prac lub zakupów wyniosła 90.784,93 zł. Za tę kwotę w ogrodach m.in. zmodernizowano sieć wodociągową i sieć elektryczną oraz zmodernizowano Domy Działkowców.

### **3.2. Rozbudowa i modernizacja systemu dróg lokalnych i subregionalnych**

#### **Priorytetowe działania:**

- Budowa dróg doprowadzających ruch do obszarów zabudowy mieszkaniowej w mieście
- Budowa i modernizacja dróg na terenie miasta
- Zwiększenie liczby miejsc parkingowych w mieście
- Stworzenie spójnego systemu ścieżek rowerowych

W ramach osiągnięcia ww. celu w 2020 r. Miasto zrealizowało projekt pn.:

- „Budowa chodnika na ul. Południowej” o wartości robót 248.687,48 zł,
- „Budowa chodnika z uwzględnieniem ścieżki rowerowej na ul. Domanickiej oraz zjazdów na posesje” o wartości robót 777.324,41 zł,
- „Przebudowa szafki oświetleniowej wraz z wprowadzeniem nowych obwodów do zasilania ulicznego ze stacji transformatorowej "Staffa" o wartości 8.000,01 zł.

W ramach budżetu obywatelskiego Miasto zrealizowało projekt pn.:

- „Budowa chodnika przy ul. Sobieskiego pomiędzy ul. Sobieskiego a ul. Jagiełły” o wartości robót 68.164,57 zł,
- „Budowa chodnika wzdłuż ul. Piaskowej na odcinku od ronda Pamięci Ofiar Katastrofy Smoleńskiej w kierunku ul. Piaski Zamiejskie” o wartości robót 365.071,21 zł,
- „Budowa parkingów na ul. Żeglarskiej” o wartości robót 48.354,31 zł,
- „Budowa chodników u zbiegu ul. Romanówka i ul. Unitów Podlaskich” o wartości 61.958,52 zł,
- „Budowa chodnika przy ul. Rakowieckiej” o wartości robót 70.291,86 zł,
- „Budowa chodnika na ul. Okrężnej” o wartości 79.215,64 zł,
- „Budowa sygnalizacji świetlnej „na żądanie” przy przejściu dla pieszych na ul. Kurpiowskiej” o wartości 64.260,00 zł,
- „Budowa ścieżki rowerowej nad Zalewem” o wartości 123.481,41 zł,
- „Budowa oświetlenia na grobli Zalewu Siedleckiego” o wartości 174.339,54 zł.

W ramach projektu ekologicznego pn. "Eko Budżet" zrealizowano projekt pn. „Wymiana oświetlenia na ledowe na ulicach: Żuławska, Romanówka, Unitów Podlaskich” o wartości robót 99.999,78 zł.

W 2020 r. rozpoczęto realizację zadania inwestycyjnego „Przebudowa ulicy Poniatowskiego w Siedlcach”, w ramach którego wykonano: wymianę 30 szt. słupów oświetleniowych, szafę oświetleniową z reduktorem mocy, 951 m linii kablowej oświetleniowej i 290 m linii kablowej sterowniczej. Wartość wykonanych robót - 569.000,00 zł. Termin realizacji całej inwestycji 27.08.2021 r. łączna wartość inwestycji 1.980.895,62 zł. Całość inwestycji zostanie sfinansowana ze środków zewnętrznych tj. 693.313,47 zł - dotacja z budżetu samorządu województwa mazowieckiego w ramach Instrumentu wsparcia zadań ważnych dla równomiernego rozwoju województwa mazowieckiego oraz 1.287.582,15 zł – dotacja z Funduszu Dróg Samorządowych.

### **3.3. Rozwój i integracja różnych form transportu publicznego**

#### **Priorytetowe działania:**

- Budowa multimodalnego centrum przesiadkowego
- Modernizacja obiektów dworcowych i przystanków transportu publicznego
- Modernizacja taboru autobusowego
- Rozwój systemu informacji o transporcie publicznym
- Promocja korzystania z transportu publicznego w mieście

W ramach realizacji obowiązków Miasta w zakresie elektromobilności zaktualizowano:

- „Plan zrównoważonego rozwoju publicznego transportu zbiorowego na lata 2014-2022 dla Miasta Siedlce i gmin, z którymi Miasto Siedlce zawarło porozumienia w zakresie prowadzenia transportu publicznego”,
- „Analizę kosztów i korzyści związanych z wykorzystaniem, przy świadczeniu usług komunikacji miejskiej, autobusów zeroemisyjnych oraz innych środków transportu, w których do napędu wykorzystywane są wyłącznie silniki, których cykl pracy nie powoduje emisji gazów cieplarnianych lub innych substancji objętych systemem zarządzania emisjami gazów cieplarnianych dla miasta Siedlce”.

W 2020 r. przeprowadzono drobne prace w Centrum Przesiadkowym przy ul. rotmistrza Witolda Pileckiego polegające na montażu siatek naokoło wiaty autobusowej oraz zamontowano zabezpieczenia antykradzieżowe na grzejnikach w budynku obsługi.

### **3.4. Ochrona i racjonalne gospodarowanie zasobami przyrodniczymi w mieście**

#### **Priorytetowe działania:**

- Rewitalizacja terenów zieleni urządzonej
- Ochrona i poprawa stanu wód powierzchniowych
- Poprawa zagospodarowania terenów parkowych oraz rekreacyjnych wokół Zalewu nad Muchawką
- Ochrona obszarów cennych przyrodniczo

W 2020 r. w ramach kontynuacji prac w Parku Miejskim „Aleksandria” dokończono budowę alejki wzdłuż ul. Wiszniewskiego, ogrodzenia Szpitala Miejskiego i Uniwersytetu Przyrodniczo-Humanistycznego oraz wykonano dojścia do ul. Konarskiego i ul. Prusa. Wzdłuż

przebudowanych alejek wykonano nowe oświetlenie na łącznej długości ok. 1,4 km z oprawami energooszczędnymi.

W ramach realizacji powyższych celów w 2020 r. na terenach komunalnych:

- posadzono 271 drzew i około 2.600 krzewów (łącznie z działaniami innych wydziałów, jednostek organizacyjnych i innych osób realizujących własne zadania na terenach komunalnych),
- usunięto 579 drzew oraz krzewów z powierzchni około 797 m<sup>2</sup> (łącznie z działaniami innych wydziałów, jednostek organizacyjnych i innych osób realizujących własne zadania na terenach komunalnych),
- zabiegami pielęgnacyjnymi objęto około 300 drzew i około 90 m<sup>2</sup> krzewów.

Utrzymaniem zieleni (w różnej formie – parki, skwery, trawniki, tereny rekreacyjne, tereny osiedlowe) objętych jest około 54,6 ha terenów komunalnych.

### **3.5. Rozbudowa i modernizacja infrastruktury wodnokanalizacyjnej oraz ciepłowniczej**

#### **Priorytetowe działania:**

- Rozbudowa i modernizacja infrastruktury poboru i dostarczania wody
- Rozbudowa i modernizacja infrastruktury odprowadzania i oczyszczania ścieków
- Rozbudowa i modernizacja kanalizacji deszczowej
- Rozbudowa i modernizacja infrastruktury wytwarzania i dostarczania ciepła

Zadania budowy i rozbudowy sieci wodociągowych, kanalizacji sanitarnej i deszczowej w Siedlcach realizowane są przez Przedsiębiorstwo Wodociągów i Kanalizacji Sp. z o.o. W ramach realizacji wieloletniego Planu rozwoju i modernizacji urządzeń wodociągowych i urządzeń kanalizacyjnych, w 2020 r. na terenie Miasta wykonano:

- 5.600,0 m sieci wodociągowych,
- 2.500,0 m sieci kanalizacji sanitarnej,
- 9.700,0 m sieci kanalizacji deszczowej.

Według stanu na 31.12.2020 r. w granicach administracyjnych miasta PWiK eksploatuje:

- wodociągi o dł. 202,8 km (w tym sieci magistralne – 14,8 km, sieci rozdzielcze – 188,0 km),
- kanalizację sanitarną o dł. 183,5 km,
- kanalizację deszczową o dł. 129,7 km.

Za wytwarzanie i dystrybucję energii cieplnej do celów ogrzewania oraz ciepłej wody użytkowej odpowiada Przedsiębiorstwo Energetyczne Sp. z o.o., które w 2020 r. zrealizowało następujące zadania:

- 1) wybudowanie 2 km preizolowanych sieci i przyłączy ciepłowniczych w zakresie średnic Dn 25-100,
- 2) podłączenie 8 nowych wielorodzinnych obiektów mieszkaniowych przy ulicy:
  - Gospodarczej 6 C,
  - Artyleryjskiej bud. C,
  - Floriańskiej bud. A i B,
  - Lewandowskiego bud. H, J, K,
  - Bitwy Warszawskiej 3 i 5,
  - Kolejowej,



- Maczka bud. A,
  - Spokojnej.
- 3) podłączenie nowo zrealizowanego obiektu użyteczności publicznej i handlowo-usługowego przy ulicy Brzeskiej 125,
- 4) podłączenie istniejących obiektów:
- prywatny budynek mieszkalny wielorodzinny przy ul. Sekulskiej 40,
  - prywatny budynek mieszkalny jednorodzinny przy ul. Orłowskiego 9,
  - prywatny segment mieszkalny jednorodzinny przy ul. Dylewicza 15d,
  - kościół Parafii Ducha Świętego przy ul. Brzeskiej 37,
  - budynek mieszkalno-usługowy przy ul. Kilińskiego 10,
  - budynek mieszkalno-usługowy ZWIZD przy ul. Sienkiewicza 1,
  - budynek usługowy przy ul. Brzeskiej 134a,
  - budynek usługowy przy ul. Brzeskiej 134b.
- 5) zmodernizowanie sieci ciepłowniczej, likwidacja węzłów grupowych:  
ukończona została likwidacja węzła grupowego zasilającego osiedle Kiepury. W ramach przedsięwzięcia wykonano odcinek sieci wysokoparametrowej z przyłączami do budynków mieszkalnych wielorodzinnych przy ul. Kiepury 2 i ul. 3 Maja 52 (Dn 50, 40, 32 o dł. ok 75 mb) oraz zamontowano 3 indywidualne węzły cieplne, co ostatecznie zakończyło proces likwidacji grupowego węzła cieplnego. Zmodernizowano przyłącza do budynków przy ul. Brzeskiej 125, ul. Składowej 59 oraz ul. Poznańskiej 105.
- 6) zmodernizowanie i rozbudowa systemu ciepłowniczego Siedlec:  
zmodernizowano osiedlową sieć ciepłowniczą na terenie osiedli Warszawska i Młynarska. Przedsięwzięcie polegało na wymianie sieci kanałowej na sieć preizolowaną. Całkowita długość zmodernizowanej sieci wyniosła 457 m. W ramach zadania wykonano:
- wymianę przyłącza na preizolowane do budynku przy ul. Wyszyńskiego 8,
  - przebudowę sieci cieplnej kanałowej na preizolowaną pomiędzy komorami M-22/2 i M-22/3 wraz z przyłączami do budynków Pomorska 1, 2, 3,
  - przebudowę sieci cieplnej kanałowej na preizolowaną pomiędzy komorami ML-1/1 i ML-1/3 wraz z przyłączami do budynków przy ul. Wyszyńskiego 2, 4 i ul. Młynarskiej 28 oraz wymianą przyłącza do budynku przy ul. Wyszyńskiego 6.

### **3.6. Racjonalny i stabilny system zbiórki, odbioru i zagospodarowania odpadów komunalnych.**

#### **Priorytetowe działania:**

- Udoskonalanie systemu zbiórki, transportu i odbioru odpadów
- Modernizacja i rozbudowa instalacji zagospodarowania odpadów
- Prowadzenie działań edukacyjnych w zakresie gospodarowania odpadami komunalnymi

Od 1 stycznia 2020 r. obowiązuje nowy Regulaminu utrzymania czystości i porządku na terenie miasta Siedlce, który zobowiązuje właścicieli nieruchomości zamieszkałych i niezamieszkałych do prowadzenia selektywnej zbiórki odpadów komunalnych.

W 2020 r. odbiór odpadów komunalnych z nieruchomości zamieszkanymi odbywał się na podstawie umów zawartych z wykonawcami wybranymi w trybie przetargów nieograniczonych. Z sektora I i II odpady odbierał PUK SERWIS Spółka z o.o., a z sektora III i IV Zakład Utylizacji Odpadów Spółka z o.o. w Siedlcach. Odpady komunalne z terenu miasta były odbierane w podziale na frakcje: papier, metale i tworzywa sztuczne, szkło, bio, odpady zielone, odzież i tekstylia, odpady higieniczne, popiół, meble i inne odpady wielkogabarytowe, odpady budowlane i rozbiórkowe oraz odpady zmieszane. Odbiór odpadów komunalnych z nieruchomości niezamieszkanymi odbywał się na podstawie indywidualnych umów, zawartych przez właścicieli takich nieruchomości z przedsiębiorcami, którzy uzyskali wpis do rejestru działalności regulowanej w zakresie odbierania odpadów komunalnych od właścicieli nieruchomości, prowadzonego przez Prezydenta Miasta Siedlce.

W 2020 r. z nieruchomości zamieszkanymi odebrano łącznie 23 452,63 Mg odpadów komunalnych, w tym 11 935,83 Mg stanowiły odpady zebrane selektywnie.

Mieszkańcy dostarczyli do Punktu Selektywnego Zbierania Odpadów Komunalnych, zlokalizowanego przy ul. Brzeskiej 110 w Siedlcach, 688,81 Mg odpadów.

Od 2016 roku udostępniono mieszkańcom miasta aplikację na urządzenia mobilne pn. WYWOZIK SIEDLCE. Aplikacja umożliwia mieszkańcom miasta ustalenie najbliższych terminów odbioru poszczególnych frakcji odpadów komunalnych. Zawiera także aktualne informacje o zasadach prowadzenia selektywnej zbiórki odpadów. Umożliwia ustawianie przypomnień o zbliżających się terminach odbioru odpadów komunalnych z danej nieruchomości. Aby przybliżyć mieszkańcom zasady prawidłowej segregacji odpadów Miasto przygotowało i rozdystrybuowało ulotkę zawierającą praktyczne porady dotyczące selektywnej zbiórki odpadów. Na stronie Zakładu Utylizacji Odpadów Sp. z o.o. dostępna jest wyszukiwarka, dzięki której w łatwy sposób można dowiedzieć się do jakiego pojemnika powinny trafić problematyczne odpady.

Do prowadzenia działań edukacyjnych w zakresie gospodarowania odpadami komunalnymi przystąpił również Zakład Utylizacji Odpadów Sp. z o.o. w Siedlcach, który realizuje szereg autorskich inicjatyw z zakresu edukacji ekologicznej i działalności informacyjnej. Podczas wszystkich wydarzeń prowadzono kampanie informacyjne dot. selektywnej zbiórki odpadów. Rok 2020, ze względu na panującą pandemię, był okresem intensyfikacji działań internetowych. Zrealizowano kampanię informacyjną na temat zasad poprawnej segregacji odpadów za pomocą mediów społecznościowych: Facebook, YouTube oraz stron internetowych: <https://www.zuo.siedlce.pl/> oraz <https://siedlce.naturalnie.pl/>.

Ponadto:

- zrealizowano inwestycję w ramach trzeciej edycji Eko Budżetu. Projekt miał na celu zwiększenie świadomości mieszkańców Siedlec w zakresie selektywnej zbiórki odpadów i zachęcenie do segregacji, co w konsekwencji prowadzi do wzrostu poziomu recyklingu. Zwycięzcą został sektor III, na terenie, którego zmodernizowane zostało oświetlenie ulic. Na 11 ulicach wymieniono oprawy na ledy w łącznej ilości 145 sztuk. Z uwagi na zastosowanie opraw z dodatkową redukcją mocy, przewidywane są oszczędności na punktach poboru energii zasilających oświetlenie drogowe w obszarach objętych modernizacją,
- przeprowadzono warsztaty ekologiczne dla uczestników „Ferii w Siedleckiej Książnicy”, które odbywały się w Bibliotece Miejskiej w Siedlcach oraz „Ferii Zimowych z ARMS”. Celem warsztatów było rozwijanie wśród uczniów świadomości ekologicznej dotyczącej

zagospodarowania odpadów, ich poprawnego segregowania oraz szkodliwego wpływu na środowisko naturalne,

- zorganizowano Plogging Siedlce – III edycja – która polegała na bieganiu ze sprzątaniami.

System gospodarowania odpadami komunalnymi działa zgodnie z obowiązującymi przepisami w oparciu o akty normatywne różnego szczebla. Miasto w ramach ustalonej opłaty za gospodarowanie odpadami komunalnymi odbiera wszystkie odpady komunalne wytworzone w gospodarstwach domowych. Ma to przeciwdziałać składowaniu odpadów w miejscach do tego celu nieprzeznaczonych.

### **3.7. Poprawa jakości powietrza**

#### **Priorytetowe działania:**

- Termomodernizacja obiektów budowlanych
- Redukcja emisji CO<sub>2</sub> i zanieczyszczeń z transportu
- Modernizacja i rozbudowa infrastruktury ciepłowniczej służącej zmniejszeniu poziomu zanieczyszczenia powietrza
- Wprowadzanie oszczędnych technologii wytwarzania i magazynowania energii ze źródeł odnawialnych

Miasto Siedlce udziela wsparcia finansowego mieszkańcom m. in. na wymianę węglowych kotłów grzewczych na kotły gazowe lub olejowe, podłączenie budynków do miejskiej sieci ciepłowniczej, zakup i montaż pomp ciepła służących do przygotowania ciepłej wody użytkowej, zakup i montaż instalacji fotowoltaicznej lub instalacji solarnej. W 2020 r. udzielono 28 dotacji na kwotę 95.082,20 zł na wymianę kotłów grzewczych oraz 3 dotacje na wykonanie przyłączy do miejskiej sieci sanitarnej.

Działania edukacyjne w zakresie ochrony powietrza prowadzone są corocznie w ramach Europejskiego Tygodnia Zrównoważonego Transportu poprzez organizację „Dnia bez samochodu” oraz rajdu rowerowego dla młodzieży ze szkół średnich. W 2020 r. w placówkach oświatowych przeprowadzono 124 akcje edukacyjne w formie projektów, spotkań z prelegentami, zajęć tematycznych prowadzonych w jednostce oraz konkursów szkolnych o tematyce ochrony powietrza lub smogu.

W 2020 r. rozpoczęto realizację projektu pn. „Inwentaryzacja indywidualnych źródeł ciepła na terenie Miasta Siedlce”. Projekt, którego wartość wyniosła 158.670,00 zł, był w 100 % sfinansowany przez samorząd województwa mazowieckiego w ramach „Mazowieckiego Instrumentu Wsparcia Ochrony Powietrza MAZOWSZE 2020”. Termin zakończenia - 30.04.2021 r.

Przedsiębiorstwo Energetyczne Sp. z o.o. w 2020 r. kontynuowało modernizację i rozbudowę infrastruktury ciepłowniczej służącej zmniejszeniu poziomu zanieczyszczenia powietrza.

W ramach likwidacji „niskiej emisji” w centrum miasta do sieci ciepłowniczej PEC w Siedlcach przyłączono 3 istniejące obiekty, dzięki czemu zlikwidowano lokalne indywidualne kotłownie i paleniska w budynkach przy ulicy:

- Sienkiewicza 1,
- Kilińskiego 10 i 12,
- Sekulskiej 40.

Ponadto przeprowadzono:

- remont głównego silnika turbozespołu gazowego TG3 zainstalowanego w Elektrociepłowni Gazowej. Remont miał na celu przywrócenie parametrów

technicznych silnika do parametrów odpowiadających nowemu urządzeniu. Umożliwi to dalszą bezpieczną i niezakłóconą eksploatację z wysokimi sprawnościami.

- remont turbiny parowej zainstalowanej w Elektrociepłowni Gazowej nr 2. Remont poprawi parametry techniczne i eksploatacyjne oraz pozwoli na jej dalszą bezpieczną i niezakłóconą eksploatację z wysokimi sprawnościami przez 60 tysięcy godzin pracy do kolejnego remontu.

W 2020 r. Miasto kontynuowało współpracę w ramach Siedleckiego Klastra Energii, którego głównym celem jest stworzenie bilansującego się energetycznie obszaru poprzez budowę i późniejszą rozbudowę wewnętrznych źródeł i magazynów energii, wewnętrznej sieci dystrybucyjnej, wdrażanie usług energetycznych oraz tworzenie warunków stałego, zrównoważonego, nowoczesnego i efektywnego rozwoju energetyki rozproszonej, w tym odnawialnej, służącej poprawie lokalnego bezpieczeństwa energetycznego i zapewnienia konkurencyjności gospodarczej w sposób przyjazny dla środowiska przy uwzględnieniu miejscowych zasobów i potrzeb.

#### **Cel strategiczny 4: Dobre warunki i jakość życia dla Siedlczan.**

##### **Cele szczegółowe:**

- Prowadzenie polityki przestrzennej służącej osiągnięciu ładu przestrzennego
- Rewitalizacja obszarów problemowych i tworzenie wysokiej jakości przestrzeni publicznych
- Rozwój budownictwa mieszkaniowego
- Zwiększenie poziomu bezpieczeństwa publicznego
- Rozwój nowoczesnej infrastruktury teleinformatycznej
- Podniesienie poziomu usług ochrony zdrowia i profilaktyki zdrowotnej
- Podniesienie poziomu usług z zakresu pomocy społecznej
- Rozwój oferty wychowania przedszkolnego i opieki nad dziećmi
- Wsparcie działalności organizacji pozarządowych

#### **4.1. Prowadzenie polityki przestrzennej służącej osiągnięciu ładu przestrzennego**

##### **Priorytetowe działania:**

- Opracowywanie w pierwszej kolejności planów miejscowych dla obszarów szczególnie ważnych z punktu widzenia interesu publicznego
- Podniesienie estetyki przestrzeni publicznej
- Rewitalizacja i odnowa terenów zdegradowanych

W ramach prac nad rewitalizacją i odnową terenów zdegradowanych w 2020 r. zrealizowano projekt pn. „Remont zabytkowego budynku Podlasia w Siedlcach”. Podlasie jest obiektem dziedzictwa historycznego, położonym w obszarze problemowym wskazanym do rewitalizacji w Lokalnym Programie Rewitalizacji Miasta Siedlce na lata 2016 – 2020. Wartość zadania wyniosła 529.970,40 zł, w tym 200.000,00 zł dotacji z budżetu samorządu województwa mazowieckiego.

#### **4.2. Rewitalizacja obszarów problemowych i tworzenie wysokiej jakości przestrzeni publicznej**

##### **Priorytetowe działania:**

- Organizowanie warsztatów dla dzieci i młodzieży oraz szkoleń dla dorosłych z obszarów problemowych

- Renowacja i modernizacja obiektów dziedzictwa historycznego
- Przywracanie lub nadawanie nowych funkcji zdegradowanym obszarom
- Zagospodarowanie centrum miasta

W ramach realizacji powyższego celu w 2020 r., ze środków finansowych Miasta, 4 organizacjom pozarządowym udzielono 410.722,00 zł dotacji na prowadzenie 5 placówek wsparcia dziennego. Do świetlic uczęszczało wówczas łącznie 94 dzieci mających trudności w nauce, pochodzących z rodzin najuboższych, zagrożonych marginalizacją. Świetlice pełniły przede wszystkim funkcję opiekuńczą i wychowawczą. Dzieci spędzały aktywnie czas pod opieką dorosłych oraz otrzymywały m.in. pomoc w nauce, rozwiązywaniu problemów rodzinnych, rozwijaniu zainteresowań. Uczestniczyły w zajęciach plastycznych, muzycznych, sportowych, literackich, profilaktycznych i socjoterapeutycznych. Większość placówek zorganizowała też dla swoich wychowanków atrakcje podczas ferii zimowych i wakacji.

W celu nabycia oraz doskonalenia przez rodziców umiejętności wychowawczych w styczniu 2020 r. rozpoczęły się zajęcia warsztatowe w ramach „Szkoły dla rodziców”, które prowadzone były przez dwóch pedagogów zatrudnionych w MOPR. Przeprowadzono 5 spotkań warsztatowych. Z powodu pandemii Covid-19 zajęcia zostały zawieszono. Asystenci, równoległe z pracą indywidualną z rodzinami w 2020 r., objęli wsparciem 8 rodzin w ramach grupy samopomocowej „Klub Rodzica”. Głównym celem warsztatów było kształtowanie wzorów i postaw rodzicielskich oraz nabywanie i utrwalanie umiejętności społecznych.

Rodziny zastępcze z terenu miasta Siedlce miały możliwość udziału w szkoleniach, które wzmacniają ich kompetencje w zakresie sprawowania pieczy zastępczej nad dzieckiem, a także udziału w grupie wsparcia. Szkolenia rodzin prowadziło dwóch trenerów, zatrudnionych na stanowisku pedagoga w MOPR. Osoby te prowadziły również grupę wsparcia dla rodzin zastępczych. W ciągu 2020 r. odbyły się 4 spotkania. Ponadto w 2020 r. MOPR w Siedlcach opracował program szkolenia kandydatów do sprawowania pieczy zastępczej „Nowy Dom”, który został zatwierdzony decyzją Nr 6/2020/RZ Ministra Rodziny, Pracy i Polityki Społecznej z dnia 20.07.2020 r. W związku z powyższym we wrześniu 2020 r. rozpoczęło się szkolenie dla kandydatów na rodziny zastępcze niezawodowe oraz dla rodzin zastępczych spokrewnionych, w których uczestniczy 6 osób. Z uwagi na ograniczenia spowodowane epidemią Covid-19, zajęcia szkoleniowe zostały zawieszono od listopada 2020 r. Szkolenie zakończyło się w kwietniu 2021 r.

MOPR kontynuował kierowanie osób z trudnościami na rynku pracy do zatrudnienia socjalnego w Centrum Integracji Społecznej w Siedlcach, prowadzonym przez Caritas Diecezji Siedleckiej. W 2019 r. pracownicy MOPR wydali łącznie 78 opinii wraz ze skierowaniami do zajęć w CIS. W 2020 r. 24 osoby ukończyły Indywidualny Program Zatrudnienia Socjalnego po okresie, na który został on zawarty, natomiast 18 uczestników przerwało bądź zrezygnowało z realizacji Programu (w tym 6 osób z powodu podjęcia zatrudnienia oraz 2 osoby z powodu osiągnięcia wieku emerytalnego).

W 2020 r. Miasto:

- dokończyło budowę alejki wraz z oświetleniem za kwotę 994.424,70 zł w Parku Miejskim „Aleksandria” wpisanym do rejestru zabytków i zlokalizowanym w obszarze problemowym wskazanym do rewitalizacji. Projekt będzie kontynuowany w latach 2021-2023. Inwestycja zostanie dofinansowana z Programu Operacyjnego Infrastruktura i Środowisko 2014-2020 oś priorytetowa VIII Ochrona dziedzictwa kulturowego i rozwoju zasobów kultury, działanie 8.1 Ochrona dziedzictwa kulturowego i rozwoju zasobów kultury.

- wykonało częściowy remont zabytkowego budynku „Podlasia” w Siedlcach. Wartość zadania 529.970,40 zł w tym dotacja ze środków samorządu województwa mazowieckiego w wysokości 200.000,00 zł.

#### **4.3. Rozwój budownictwa mieszkaniowego**

##### **Priorytetowe działania:**

- Modernizacja mieszkań komunalnych
- Wsparcie budowy mieszkań w systemie budownictwa społecznego
- Rewitalizacja zdegradowanej tkanki mieszkaniowej

W ramach poprawy warunków mieszkaniowych w 2020 r. Miasto wydało na prace remontowe w budynkach komunalnych kwotę 622.314,19 zł. Prace remontowe przeprowadzone za tę kwotę wynikały z pilnych potrzeb lub ponownego zasiedlenia. Zakres prac w lokalach do zasiedlenia objął gruntowanie, szpachlowanie i malowanie ścian i sufitów, remont i wymianę podłóg (wykładziny) wraz z izolacją przeciwwilgociową i termiczną, wykonanie nowej lub sprawdzenie i udrożnienie istniejącej wentylacji grawitacyjnej, przebudowę i remont pieców i trzonów kuchennych z oczyszczeniem kanałów wentylacyjnych, remonty instalacji sanitarnych i elektrycznych, wymianę stolarki okiennej i drzwiowej. Ponadto wymieniono stolarkę okienną w budynku przy ul. Warszawskiej 190 (7 szt. okien dachowych) i drzwi wejściowe do jednego budynku (1 szt.) za łączną kwotę 26.000,00 zł.

W 2020 r., w ramach wsparcia budownictwa mieszkalnego na mocy porozumienia z 28 grudnia 2005 r., Miasto dopłaciło łącznie 183.723,65 zł do czynszów 60 mieszkań w budynku przy ul. Ignacego Daszyńskiego 6.

Towarzystwo Budownictwa Społecznego Sp. z o.o. kontynuuje swoją podstawową działalność statutową w postaci budowy mieszkań na potrzeby rodzin średniozamożnych, których nie stać na budowę lub kupno własnego mieszkania w Siedlcach. W 2019 r. Spółka zleciła wykonanie dokumentacji projektowej budynku mieszkalnego wielorodzinnego przy ul. Gospodarczej 21. Planowane rozpoczęcie budowy w 2021 r. po zabezpieczeniu środków finansowych na realizację inwestycji.

#### **4.4. Zwiększenie poziomu bezpieczeństwa publicznego**

##### **Priorytetowe działania:**

- Wspieranie działalności służb mundurowych (policji, straży miejskiej, straży pożarnej)
- Modernizacja i rozbudowa infrastruktury służącej bezpieczeństwu mieszkańców
- Wspieranie inicjatyw zapobiegających szkodliwym efektom patologii społecznych (alkoholizmu, przemocy)
- Podejmowanie działań w kierunku przeniesienia więzienia z centrum miasta na tereny peryferyjne

W ramach realizacji powyższego celu na bieżące utrzymanie systemu monitoringu miejskiego w 2020 r. Miasto wydatkowało kwotę 16.186,80 zł. System alarmowy działający na terenie miasta jest na bieżąco kontrolowany i testowany.

W 2020 r. Miasto kontynuowało realizację projektu „Skuteczna koordynacja działań ratowniczych w subregionie ostrołęcko-siedleckim i obwodzie wołyńskim”. To projekt partnerski, w którym Miasto jest liderem, a partnerami są: Państwowa Służba Ukrainy ds. Sytuacji Nadzwyczajnych na Wołyniu, Gmina Korczew oraz Komenda Miejska Państwowej Straży Pożarnej w Siedlcach. Całkowita wartość projektu wynosi 1.838.209,00 euro, łączna

kwota dotacji – 1.652.119,09 euro, w tym KM PSP w Siedlcach uzyskała dotację w wysokości 792.783,79 euro. Partnerzy - KM PSP, Gmina Korczew, strona ukraińska w ramach realizacji projektu zakupili nowe pojazdy przeciwpożarowe oraz specjalistyczny sprzęt, dostosowany do charakteru działalności każdego partnera. Utworzono kompleksy szkoleniowe po obu stronach granicy. W KM PSP w Siedlcach powstał warsztat naprawy i konserwacji sprzętu ochrony dróg oddechowych i ubrań gąszczelnych oraz regionalna baza środków gaśniczych i neutralizatorów, zmodernizowany został również system łączności radiowej. W ramach projektu przeprowadzone będą treningi z wykorzystaniem zakupionego sprzętu oraz zawody sportowo-pożarnicze integrujące strażaków z Polski i Ukrainy. Działania te pozwolą na wymianę doświadczeń pomiędzy polskimi i ukraińskimi strażakami.

#### **4.5. Rozwój nowoczesnej infrastruktury teleinformatycznej**

##### **Priorytetowe działania:**

- Rozwój e-usług
- Rozbudowa infrastruktury teleinformatycznej
- Zwiększenie przepustowości łączy internetowych

Miasto Siedlce sukcesywnie rozwija e-usługi na platformie ePUAP zgodnie z możliwościami otoczenia prawnego i technicznego. Główne obszary e-usług to usługi finansowe -platforma płatności online: <https://siedlce.oplatyurzedowe.pl/> Z uwagi na pandemię wdrożono system konferencyjny umożliwiający zdalne spotkania. Systematycznie wzrasta wykorzystanie powiadamiania SMS-owego w sprawach podatkowych.

#### **4.6. Podniesienia poziomu usług ochrony zdrowia i profilaktyki zdrowotnej**

##### **Priorytetowe działania:**

- Rozwój specjalistycznej opieki medycznej
- Poprawa świadczeń podstawowej opieki medycznej
- Rozbudowa i modernizacja infrastruktury służby zdrowia
- Realizacja działań profilaktyki zdrowotnej i promocji zdrowia
- Rozwój usług ratownictwa medycznego

W dniu 6.11.2018 r. Samodzielny Publiczny Zakład Opieki Zdrowotnej w Siedlcach podpisał umowę o dofinansowanie projektu pn.: „Poprawa jakości udzielanych świadczeń zdrowotnych poprzez przebudowę Bloku Operacyjnego i Oddziału Anestezjologii i Intensywnej Terapii Szpitala SPZOZ w Siedlcach wraz z wyposażeniem w specjalistyczny sprzęt medyczny oraz utworzenie oddziału rehabilitacji kardiologicznej stacjonarnej i dziennej w SPZOZ w Siedlcach wraz z dostosowaniem infrastruktury oraz zakupem sprzętu medycznego”.

Projekt polega na:

- przebudowie bloku operacyjnego i zakupie nowoczesnego sprzętu diagnostyczno-leczniczego. Zakres prac objął przebudowę instalacji sanitarnych, elektrycznych, gazów medycznych oraz wentylacji. Zakupiony został nowoczesny sprzęt diagnostyczno-leczniczy. Uzupełnieniem wyposażenia medycznego jest sprzęt IT wspomagający pracę lekarzy. Zintegrowany system zarządzania i sterowania salą operacyjną w wersji zaawansowanej umożliwia pełną integrację urządzeń aktywnych znajdujących się w obrębie sali operacyjnej.
- przebudowie Oddziału Anestezjologii i Intensywnej Terapii i zakupie nowoczesnego sprzętu diagnostyczno-leczniczego. Nowy oddział wyposażony został w sprzęt medyczny i wyposażenie IT wspomagające pracę lekarzy.

- utworzeniu Oddziału Rehabilitacji Kardiologicznej stacjonarnej i dziennej w SPZOZ w Siedlcach wraz z dostosowaniem infrastruktury oraz zakupem sprzętu medycznego. Nowy oddział o pow. 250 m<sup>2</sup> znajdzie się na tym samym piętrze, co funkcjonujący dotychczas Oddział Kardiologiczny. Na oddziale zamontowane zostaną nowe instalacje. Oddział będzie dysponował 15 łózkami rehabilitacji kardiologicznej stacjonarnej oraz 10 łózkami opieki dziennej. Zakupiony zostanie sprzęt medyczny i wyposażenie do pracowni: prób wysiłkowych, treningu ergometrycznego, psychologii klinicznej, terapii psychologicznej, sali gimnastycznej, a także do punktu pielęgniarskiego, gabinetu zabiegowego i do pozostałych sal oddziału.

Całkowita wartość inwestycji wyniesie ok. 17.830.000,00 zł.

Inwestycja zostanie sfinansowana ze środków:

- UE w wysokości 9.255.897,44 zł,
- budżetu państwa w wysokości 1.041.288,46 zł,
- dotacji Miasta Siedlce w 2019 r. w wysokości 2.294.200,00 zł,
- dotacji Miasta Siedlce w 2020r. w wysokości 2.500.000,00 zł,
- przewidziana na 2021 r. dotacja z Miasta Siedlce w wysokości 2.000.000,00 zł,
- pozostałość stanowi wkład własny SPZOZ.

Termin zakończenia realizacji projektu – 30.11.2021 r.

#### **4.7. Podniesienie poziomu usług z zakresu pomocy społecznej**

##### **Priorytetowe działania:**

- Wspieranie finansowe i organizacyjne funkcjonowania instytucji pomocy społecznej
- Organizacja pomocy dla osób najuboższych, starszych, wykluczonych i niepełnosprawnych
- Wsparcie działań organizacji pozarządowych, kościołów i związków wyznaniowych świadczących pomoc osobom potrzebującym

W 2020 r. wsparciem w formie pracy socjalnej oraz pomocą pieniężną i niepieniężną objęto 1.346 rodzin, co daje łączną liczbę 3.108 osób. Ponadto pomocy udzielono:

- na podstawie ustawy o wspieraniu rodziny i systemie pieczy zastępczej - 123 rodzinom,
- na podstawie ustawy o pomocy państwa w wychowywaniu dzieci - średnio miesięcznie 9.402 rodzinom,
- na podstawie ustawy o świadczeniach rodzinnych - średnio miesięcznie 2.886 rodzinom,
- na podstawie ustawy o pomocy osobom uprawnionym do alimentów - średnio miesięcznie 329 rodzinom,
- na podstawie ustawy o rehabilitacji zawodowej i społecznej oraz zatrudnianiu osób niepełnosprawnych – w ramach rehabilitacji społecznej osób niepełnosprawnych - 715 osobom. W ramach programu „Aktywny samorząd” rozpatrzono 78 wniosków.

Działający przy MOPR Powiatowy Zespół ds. Orzekania o Niepełnosprawności w 2020 r. wydał 4.626 orzeczeń.

Pomoc w formie usług opiekuńczych świadczonych w miejscu zamieszkania przyznano 204 osobom o łącznym czasie 37.133,50 godzin. Usługi opiekuńcze świadczone są również w „Domu nad Stawami” Domu Pomocy Społecznej – w 2020 r. z pomocy tej skorzystało 12 osób. Do domu pomocy społecznej skierowano 26 osób (w tym 16 do DPS w Siedlcach i 10 do



DPS na terenie innych powiatów). Miasto poniosło odpłatność za pobyt 66 osób w domach pomocy społecznej na terenie innych powiatów.

Obecnie na terenie Miasta funkcjonują placówki wsparcia dziennego dla dzieci (w 2020 r. Miasto udzieliło dofinansowania 5 placówkom), bezpłatna łaźnia i pralnia, 2 magazyny odzieży, sprzętu domowego, żywności, przedmiotów ortopedycznych i sprzętu rehabilitacyjnego, 2 magazyny dystrybuujące żywność dla organizacji pozarządowych oraz jadłodajnia. Ponadto świadczone są usługi opiekuńcze.

W mieszkaniach, które prowadził Caritas Diecezji Siedleckiej na zlecenie Miasta 45 osób bezdomnych otrzymało schronienie.

#### **4.8. Rozwój oferty wychowania przedszkolnego i opieki nad dziećmi**

##### **Priorytetowe działania:**

- Rozbudowa i modernizacja istniejącej sieci przedszkoli
- Rozwijanie systemu opieki nad dziećmi do lat 3
- Wsparcie dla niepublicznych żłobków i klubów dziecięcych

W ramach modernizacji istniejącej sieci przedszkoli Miasto finansuje i przeprowadza bieżące remonty w celu utrzymania infrastruktury przedszkolnej w stanie pozwalającym na bezpieczne użytkowanie.

#### **4.9. Wspieranie działalności organizacji pozarządowych**

##### **Priorytetowe działania:**

- Organizowanie konkursów na granty dla organizacji pozarządowych realizujących zadania własne miasta
- Wsparcie budowy i modernizacji pomieszczeń dla lokalnych organizacji pozarządowych
- Tworzenie programów pomocowych dla organizacji pozarządowych rozpoczynających swoją działalność

W 2020 r. Miasto dofinansowało funkcjonujące w Siedlcach Rodzinne Ogrody Działkowe kwotą 32.800 zł oraz umożliwiło ROD uzyskanie dotacji w wysokości 32.800 zł z budżetu samorządu województwa mazowieckiego w ramach Mazowieckiego Instrumentu Aktywizacji Działkowców MAZOWSZE 2020. Przy uwzględnieniu wkładu własnego Ogrodów łączna wartość wykonanych prac lub zakupów wyniosła 90.784,93 zł. Za tę kwotę w ogrodach m.in. zmodernizowano sieć wodociągową i sieć elektryczną oraz zmodernizowano Domy Działkowców.

W 2020 r. Miasto kontynuowało następujące formy wspierania działalności organizacji pozarządowych, skierowanej do mieszkańców Siedlec:

- zlecenie realizacji zadań publicznych i przekazywanie na ten cel dotacji z budżetu,
- zakup usług,
- udostępnienie lokalu z zasobów komunalnych na prowadzenie działalności statutowej.

Zasady, zakres przedmiotowy, priorytetowe zadania publiczne, formy i sposób współpracy są corocznie określone przez Radę Miasta Siedlce w rocznym programie współpracy z podmiotami prowadzącymi działalność pożytku publicznego. Podjęcie uchwały jest poprzedzone procedurą otwartych konsultacji społecznych założeń projektu programu współpracy.

## VI. Realizacja Programu Ochrony Środowiska oraz Planu Gospodarki Niskoemisyjnej dla Miasta Siedlce w 2020 roku

Lp.	Opis przedsięwzięcia	Podmiot realizujący	Koszt [zł brutto]	Źródła finansowania	Opis realizacji zadania
1.	Ograniczenie i likwidacja źródeł niskiej emisji poprzez rozbudowę i modernizację systemu ciepłowniczego, w tym uciepłownienie centrum Siedlec.	Przedsiębiorstwo Energetyczne w Siedlcach Spółka z o.o.	199 000,00  około 60 000,00	środki własne Spółki  nakłady odbiorców na indywidualne węzły ciepłownicze	Likwidacja niskiej emisji w centrum miasta - podłączenie 4 budynków mieszkalno-usługowych: ul. Sienkiewicza 1, ul. Kilińskiego 10 i 12, ul. Sekulska 40
2.	Rozbudowa centralnych systemów zaopatrywania w energię ciepłą z wykorzystaniem technologii ograniczających emisje zanieczyszczeń - podłączenia nowych odbiorców ciepła sieciowego, likwidacja niskiej emisji.	Przedsiębiorstwo Energetyczne w Siedlcach Spółka z o.o.	2 390 000,00  około 70 000,00	środki własne Spółki  nakłady odbiorców na indywidualne węzły ciepłownicze	Podłączanie nowych i istniejących obiektów mieszkaniowych do efektywnego źródła - ciepła systemowego. W ramach zadania podłączono 13 budynków wielorodzinnych i usługowych zlokalizowanych przy ul. gen. Maczka 20, ul. Gospodarczej, ul. Floriańskiej, ul. Brzeskiej 37, ul. Artyleryjskiej, ul. Lewandowskiego, ul. Kolejowej, ul. Brzeskiej 123, ul. Orłowskiego 9, ul. Dylewicza 15 D.
		Przedsiębiorstwo Energetyczne w Siedlcach Spółka z o.o.	186 500,00	środki własne Spółki	Kontynuacja procesu likwidacji nierentownego grupowego węzła ciepłego i układów niskoparametrowych s.c. - wykonanie 2 indywidualnych przyłączy i 3 węzłów ciepłych w budynkach: ul. Kiepur 2, ul. 3 Maja 52.
3.	Kształtowanie właściwych	Przedsiębiorstwo Energetyczne	2 500,00	środki własne Spółki	Przedsiębiorstwo Energetyczne w Siedlcach

Lp.	Opis przedsięwzięcia	Podmiot realizujący	Koszt [zł brutto]	Źródła finansowania	Opis realizacji zadania
	zachowań społecznych poprzez propagowanie kogeneracji, konieczności oszczędzania energii cieplnej i elektrycznej oraz uświadamianie o szkodliwości spalania paliw niskiej jakości.	w Siedlcach Spółka z o.o.			Spółka z o.o. kontynuowała projekt pn. „ <b>Lekcje ciepła w PEC w Siedlcach</b> ”. Lekcje edukacyjne prowadzone przez nauczycieli na podstawie przekazanych przez Spółkę materiałów edukacyjnych (gotowe scenariusze lekcji ciepła dla klas IV-V). W akcji uczestniczyło 10 publicznych szkół podstawowych, zajęcia przeprowadzono z udziałem około 750 dzieci. W dniu 23.06.2020 r. odbyło się podsumowanie projektu i wręczenie nagród laureatom konkursu.
		Przedsiębiorstwo Energetyczne w Siedlcach Spółka z o.o.	3 300,00	środki własne Spółki	Kontynuacja uczestnictwa w tworzeniu aktywnej internetowej mapy czystego powietrza dla Siedlec i Polski monitoring jakości powietrza - dla 6 lokalizacji w Siedlcach z transmisją danych na internetowej mapie AIRLY oraz dostępem przez firmową stronę Spółki: <a href="http://www.pec-siedlce.com.pl">www.pec-siedlce.com.pl</a> . Możliwość miejscowego monitoringu stanu powietrza dla 14 przedszkoli miejskich w Siedlcach, dzięki zamontowanym na tych obiektach czujnikom pomiarowym Airly.
		Przedsiębiorstwo Energetyczne w Siedlcach Spółka z o.o.	-	-	Edukacja dzieci poprzez platformę internetową <a href="http://www.pec-siedlce.com.pl">www.pec-siedlce.com.pl</a> . Na podstronie „Ciepło Systemowe” udostępnione są

Lp.	Opis przedsięwzięcia	Podmiot realizujący	Koszt [zł brutto]	Źródła finansowania	Opis realizacji zadania
					3 słuchowiska edukacyjne - bajki dla najmłodszych dzieci.
		Miasto Siedlce	3 912,90	budżet miasta	Najem powierzchni reklamowych wraz z montażem 2 banerów w ramach akcji „Kochasz dzieci, nie pal śmieci”. Banery zostały zainstalowane w sezonie grzewczym w dwóch punktach w centrum miasta.
		Miasto Siedlce	-	budżet miasta	Dystrybucja 7 000 szt. ulotek informacyjnych pn. „Zadbajmy o czyste powietrze” wśród mieszkańców domów jednorodzinnych. Koszty opracowania i druku ulotki zostały poniesione w 2019 r.
4.	Oczyszczanie miasta	Miasto Siedlce	506 196,00	budżet miasta	W ramach realizacji zadania zmiatano jezdnie i drogi na terenie miasta Siedlce za pomocą zamiatarek jezdniowych zaopatrzonych w odkurzacz i zraszacz wody oraz uzupełniająco wykonywano ręczne zmiatanie jezdni z zatokami parkingowymi i autobusowymi itp. Zakres prac uwzględniał także usuwanie przerostów i chwastów, oczyszczanie kratek ściekowych, wywóz zanieczyszczeń.

Lp.	Opis przedsięwzięcia	Podmiot realizujący	Koszt [zł brutto]	Źródła finansowania	Opis realizacji zadania
5.	Poprawa funkcjonowania transportu miejskiego – wymiana taboru autobusowego.	Miejskie Przedsiębiorstwo Komunikacyjne w Siedlcach Spółka z o.o.	-	środki własne Spółki oraz pożyczka z WFOŚiGW w Warszawie	W ramach realizacji zadania, w styczniu 2020 r., przekazano do eksploatacji 5 autobusów niskopodłogowych zasilanych olejem napędowym, spełniających normę emisji spalin EURO 6. Koszt zakupu pojazdów został poniesiony w 2019 r.
6.	Urządzanie, utrzymywanie i ochrona terenów zieleni. Urządzanie, utrzymywanie i ochrona terenów zieleni.	Miasto Siedlce	644.004,44	budżet miasta	<u>Zieleń urządzona – skwery, zieleńce, parki, ciągi zieleni ulicznej</u> Wykonywane były następujące prace ogrodnicze i porządkowe: zakładanie, koszenie i pielęgnacja trawników, obsadzanie i pielęgnacja kwietników sezonowych i donic, koszenie runa parkowego, remont i konserwacja elementów małej architektury, zamiatanie i odśnieżanie chodników, sprzątanie liści i śmieci, oraz inne prace porządkowe.
		Miasto Siedlce	około 470 000,00	budżet miasta	<u>Pielęgnacja zieleni na terenach osiedlowych</u> W ramach umowy na administrowanie, konserwację i bieżące utrzymanie terenów komunalnych na osiedlach mieszkaniowych wykonywano takie prace jak: koszenie trawników, utrzymanie czystości, odchwaszczanie, przycinanie krzewów, uzupełnianie ubytków w żywopłotach, odnawianie zniszczonych trawników.

Lp.	Opis przedsięwzięcia	Podmiot realizujący	Koszt [zł brutto]	Źródła finansowania	Opis realizacji zadania
		Miasto Siedlce	275 047,26	budżet miasta	<p><u>Pielęgnacja drzewostanu miejskiego i parkowego</u>  Zakres prac obejmuje: kształtowanie koron drzew zgodnie z wymaganiami bezpieczeństwa ludzi, budynków, pojazdów i innych; zabiegi pielęgnacyjne – usuwanie martwych, zamierających lub uszkodzonych gałęzi; usuwanie drzew martwych, zamierających, stwarzających zagrożenia, złomów i wywrotów; wykonywanie cięć technicznych drzew ograniczających widoczność znaków drogowych. W 2020 roku na terenach miejskich posadzono 275 drzew i około 2000 szt. sadzonek krzewów (łącznie z działaniami innych wydziałów, jednostek organizacyjnych i innych osób realizujących własne zadania na terenach komunalnych). Usunięto 579 drzewa i krzewy z powierzchni około 797 m<sup>2</sup> (łącznie z działaniami innych wydziałów, jednostek organizacyjnych i innych osób realizujących własne zadania na terenach komunalnych). Zabiegami pielęgnacyjnymi objęto około 300 drzew i około 700 m<sup>2</sup> krzewów. Podlewaniem objęto około 1000 drzew, około 13000 sztuk krzewów i około 2500 sztuk sadzonek traw ozdobnych. Utrzymaniem zieleni (w różnej formie: parki, skwery, trawniki,</p>

Lp.	Opis przedsięwzięcia	Podmiot realizujący	Koszt [zł brutto]	Źródła finansowania	Opis realizacji zadania
					tereny rekreacyjne, tereny osiedlowe) objęto około 54,6 ha terenów komunalnych.
		Miasto Siedlce	43 050	budżet miasta	<u>Ograniczanie populacji gawronów.</u> Przeprowadzono akcję usuwania gniazd gawronów i ich niepokojenia metodą sokolniczą w Parku Miejskim „Aleksandria”, Starym Parku, na Skwerze Wileńskim, pl. Tysiąclecia i na teren Miejskiego Przedszkola Nr 6 (ul. K. Pułaskiego 59) od dnia 1.03.2020 r. do dnia 15.04.2020 r. Akcję przeprowadzono zgodnie z zezwoleniem Regionalnego Dyrektora Ochrony Środowiska w Warszawie.
7.	Leczenie i pielęgnacja pomników przyrody.	Miasto Siedlce	-	budżet miasta	W 2020 r. nie realizowano zadań z tego zakresu.
8.	Nadzór nad gospodarką leśną.	Miasto Siedlce	1 200,00	budżet miasta	Zadanie jest realizowane przez Nadleśnictwo Siedlce, na podstawie porozumienia z Prezydentem Miasta Siedlce
9.	Edukacja mieszkańców w celu zmniejszenia ilości zbieranych odpadów niesegregowanych.	Miasto Siedlce	16 534,40	budżet miasta	Miasto na bieżąco prowadzi akcje edukacyjno-informacyjne, w tym dystrybucję ulotek o zasadach segregacji odpadów. Na stronie internetowej miasta oraz w aplikacji WYWOZIK są publikowane aktualne informacje o zmianach w systemie gospodarowania odpadami komunalnymi.

Lp.	Opis przedsięwzięcia	Podmiot realizujący	Koszt [zł brutto]	Źródła finansowania	Opis realizacji zadania
10.	Likwidacja nielegalnych miejsc składowania odpadów komunalnych	Miasto Siedlce	8 700,00	budżet miasta	W ramach zadania zlecono wykonanie usługi uporządkowania nielegalnych miejsc składowania odpadów komunalnych. Łącznie usunięto 6,50 Mg odpadów z 3 nielegalnych składowisk odpadów. Ponadto zlecono wykonanie pomiarów geodezyjnych określających objętość odpadów składowanych w miejscach do tego celu nieprzeznaczonych.
11.	Objęcie zorganizowanym systemem odbierania odpadów komunalnych wszystkich mieszkańców	Miasto Siedlce	15 737 253,46	opłaty za gospodarowanie odpadami komunalnym uiszczane przez mieszkańców, budżet miasta	W ramach realizacji zadania przedsiębiorcy odebrali 23 452,63 Mg z nieruchomości zamieszkałych odpadów komunalnych w tym: 11 516,80 Mg zmieszanych odpadów komunalnych, 2 718,14 Mg odpadów zielonych, 1 650,40 Mg odpadów ulegających biodegradacji-kuchennych z wyłączeniem odpadów pochodzenia zwierzęcego, 1 185,07 Mg papieru i tektury, 1 588,58 Mg tworzyw sztucznych i metali, 1 120,04 Mg szkła, 550,50 Mg popiołu, 157,14 Mg odzieży i tekstyliów, 537,88 Mg odpadów higienicznych, 9,66 Mg zmieszanych odpadów opakowaniowych, 726,10 Mg odpadów wielkogabarytowych, 1 692,32 Mg odpadów budowlanych i rozbiórkowych.
12.	Eliminacja z terenu miasta azbestu i wyrobów	Miasto Siedlce	54 986,90	NFOŚiGW, WFOŚiGW, budżet miasta	W ramach realizacji zadania w 2020 r. usunięto



Lp.	Opis przedsięwzięcia	Podmiot realizujący	Koszt [zł brutto]	Źródła finansowania	Opis realizacji zadania
	zawierających azbest i dofinansowywanie działań polegających na likwidowaniu azbestu.				i unieszkodliwiono 123 Mg odpadów zawierających azbest pochodzących z nieruchomości zlokalizowanych na terenie miasta.
13.	Dotacje celowe na dofinansowanie zadań służących ochronie środowiska i gospodarki wodnej ze środków budżetu miasta.	Miasto Siedlce	104 382,20	budżet miasta	W ramach realizacji zadania w 2020 roku przyznano 26 dotacji celowych na wymianę kotłów grzewczych, 2 dotacje na budowę instalacji fotowoltaicznych oraz 3 dotacje na przyłączenie budynków do kanalizacji sanitarnej.
14.	Plan ograniczenia niskiej emisji dla Miasta Siedlce.	Miasto Siedlce	-	budżet miasta	W dniu 29 kwietnia 2019 r. uchwałą Nr VIII/75/2019 Rady Miasta Siedlce został przyjęty Plan ograniczania niskiej emisji dla Miasta Siedlce. Koszty opracowania dokumentu zostały poniesione w 2018 r.
15.	Raport z realizacji Programu Ochrony Środowiska oraz raport z realizacji Planu Gospodarki Niskoemisyjnej	Miasto Siedlce	-	budżet miasta	Raporty za realizacji Programu Ochrony Środowiska oraz raportu z realizacji Planu Gospodarki Niskoemisyjnej dla Miasta Siedlce za lata 2019 -2020 zostały zaplanowane do opracowania w 2021 r.

## VII. Informacje o gospodarce przestrzennej miasta Siedlce

### 1) Studium uwarunkowań i kierunków zagospodarowania przestrzennego miasta Siedlce

Studium uwarunkowań i kierunków zagospodarowania gminy, zgodnie z art. 9 ust. 1 ustawy o planowaniu z 2003 r., jest podstawowym dokumentem określającym politykę

przestrzenną gminy, w tym lokalne zasady zagospodarowania przestrzennego. Studium jest dokumentem planistycznym określającym wizję Miasta oraz zawierającym szereg warunków i zasad działania, mających doprowadzić do jej realizacji. Ustalenia studium są wprowadzane w życie poprzez miejscowe plany zagospodarowania przestrzennego. Miasto Siedlce posiada obowiązujące, uchwalone Uchwałą Nr XXXIX/620/2005 Rady Miasta Siedlce z dnia 24 listopada 2005r, następnie zmienione: Uchwałą Nr XLIV/632/2009 z dnia 10 lipca 2009r. i Uchwałą Nr XLVII/671/2009 z dnia 30 października 2009r., a także Uchwałą Nr XXVI/509/2012 Rady Miasta Siedlce z dnia 28 grudnia 2012 r. i Uchwałą Nr XXXVI/658/2013 z dnia 29 listopada 2013 r. Studium uwarunkowań i kierunków zagospodarowania przestrzennego miasta Siedlce. Ostateczny kształt studium znajduje się, w formie ujednocionej, w wersji uchwalonej w listopadzie 2013 roku.

Uchwałą Nr XXX/567/2013 Rady Miasta Siedlce z dnia 26 kwietnia 2013 roku, przystąpiono do sporządzania nowego studium miasta, w jego granicach administracyjnych. Decyzja o jego zmianie, wyrażona w uchwale o przystąpieniu, wynikała z wniosków mieszkańców, podmiotów gospodarczych, weryfikację zapisów z wydanymi decyzjami o warunkach zabudowy i zagospodarowania terenu, zmiany w układzie drogowym, w tym w związku z wydawanymi zezwoleniami na realizację inwestycji drogowych oraz potrzeba weryfikacji wskaźników występujących w studium.

W dniach od 18.12.2020 r. do 2.02.2021 r., odbyło się wyłożenie do publicznego wglądu projektu Studium uwarunkowań i kierunków zagospodarowania przestrzennego miasta Siedlce wraz z Prognozą oddziaływania na środowisko. Dyskusja publiczna nad przyjętymi w projekcie Studium rozwiązaniami odbyła się w dniu 1 lutego 2021 r., natomiast uwagi można było zgłaszać w nieprzekraczalnym terminie do 3 marca 2021r. W tym terminie wpłynęły 136 uwagi. W chwili obecnej są one rozpatrywane.

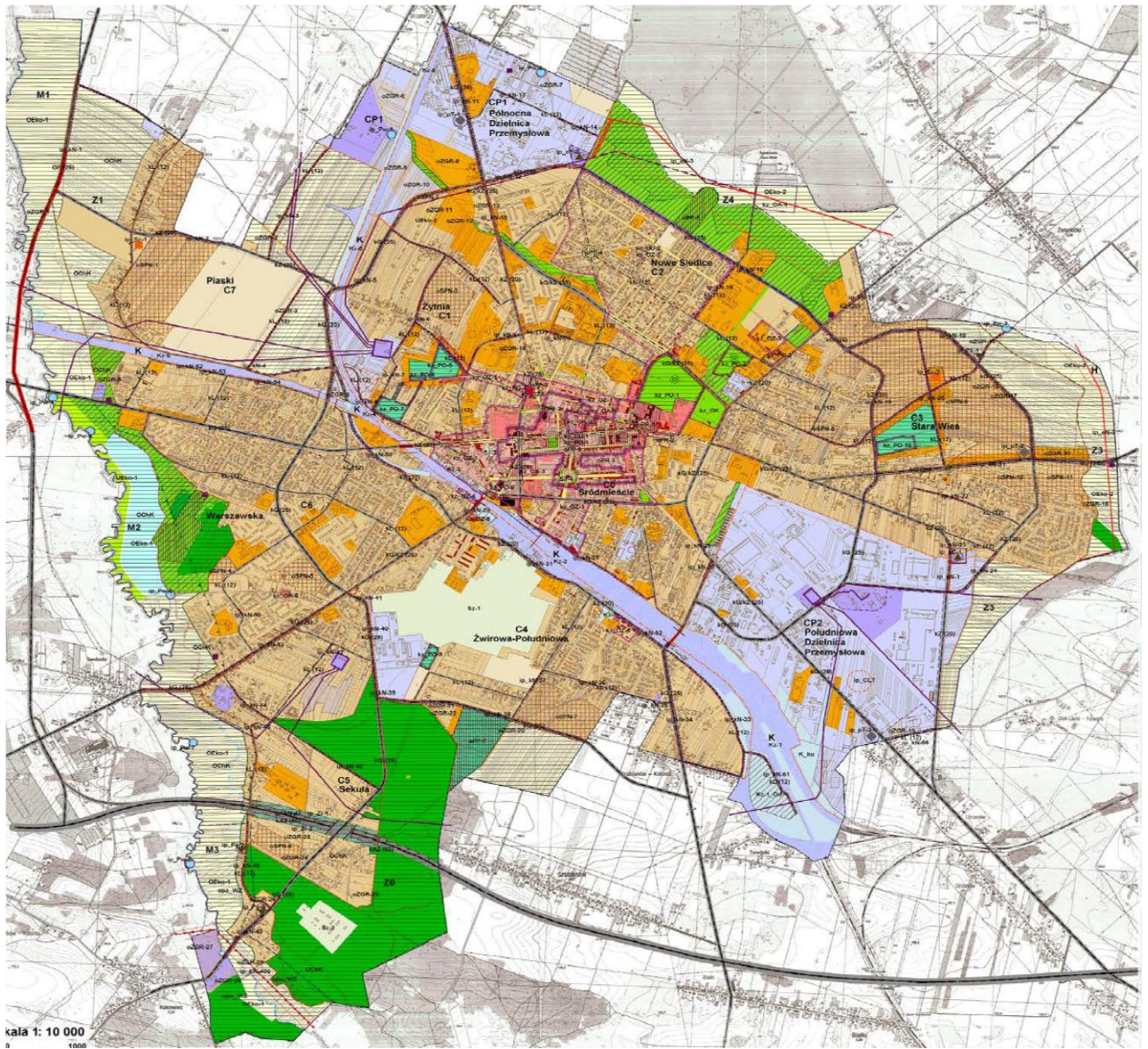

## 2) Miejsce plany zagospodarowania przestrzennego

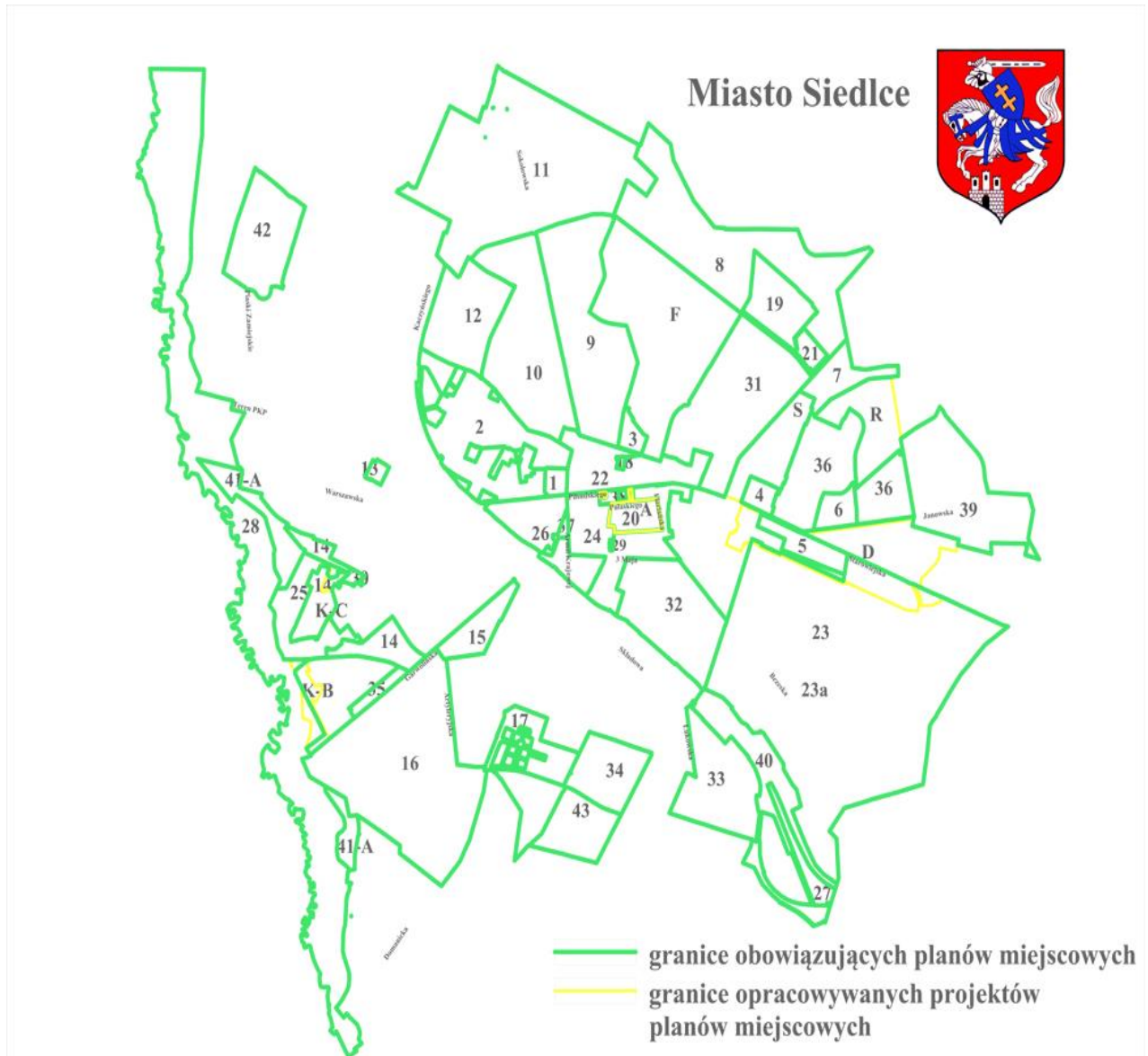

Na obszarze Miasta Siedlce obowiązuje obecnie 43 plany miejscowe, w tym jeden plan w trybie zmiany, o którym mowa w art. 27 ustawy o planowaniu i zagospodarowaniu przestrzennym. Obejmują one łącznie obszar około 1886 ha, co stanowi ponad 60 % powierzchni całego miasta, a 78% terenu zurbanizowanego. Osiem spośród tych planów sporządzonych zostało na podstawie ustawy z dnia 7 lipca 1994 roku o zagospodarowaniu przestrzennym. Pozostałe plany sporządzone zostały w oparciu o ustawę z dnia 27 marca 2003 roku o planowaniu i zagospodarowaniu przestrzennym.

<b>TABELA I- MIEJSCOWE PLANY ZAGOSPODAROWANIA PRZESTRZENEGO UCHWALONE W 2020</b>
Miejscowy plan zagospodarowania przestrzennego w rejonie ulic: Piaski Zamiejskie, Żniwna i Stodolna Uchwała R.M. Nr XVIII/217/2020 z dnia 30 stycznia 2020 r.
Miejscowy plan zagospodarowania przestrzennego w rejonie ulic: Ganiewskiego, Południowej i Grabianowskiej – część II Uchwała R.M. Nr XXVI/293/2020 z dnia 29 września 2020 r.

Rozpoczęta jest procedura 6 planów miejscowych oraz zmiany Studium. Wszystkie sporządzone (procedowane) plany miejscowe na obszarze miasta Siedlce muszą być zgodne z obowiązującymi aktami prawnymi oraz studium uwarunkowań i kierunków zagospodarowania przestrzennego miasta Siedlce.

<b>TABELA II – ROZPOCZĘTE PROCEDURY SPORZĄDZANYCH PROJEKTÓW PLANÓW</b>
Projekt Miejscowego planu zagospodarowania przestrzennego pomiędzy ulicami: Pułaskiego - Sienkiewicza Uchwała Nr XLVII/542/2018 Rady Miasta Siedlce z 23 marca 2018 r.
Projekt Miejscowego planu zagospodarowania przestrzennego terenu w rejonie Nowych Siedlec Uchwała Nr X/195/2011 Rady Miasta Siedlce z 28 czerwca 2011 r.
Projekt Miejscowego planu zagospodarowania przestrzennego przy ul. Kazimierzowskiej w Siedlcach Uchwała R. M. Nr IX/90/2019 z dnia 29 maja 2019 r.
Projekt Miejscowego planu zagospodarowania przestrzennego w rejonie ulic: Okrężnej, Wintera i Dzieci Zamojszczyzny w Siedlcach- część B i C Uchwała Nr XLII/763/2014 Rady Miasta Siedlce z 23 maja 2014 r. zmieniona Uchwałą Nr VII/68/2015 Rady Miasta Siedlce z 24 kwietnia 2015 r.
Projekt Miejscowego planu zagospodarowania przestrzennego obejmującego obszar od ulicy Miodowej do ulicy Żaboklickiej w Siedlcach Uchwała Nr XLVI/831/2014 Rady Miasta Siedlce z dnia 30 października 2014 r.
Projekt Miejscowego planu zagospodarowania przestrzennego w rejonie ul. Starowiejskiej w Siedlcach

Uchwała Nr XI/118/2015 Rady Miasta Siedlce z 28 sierpnia 2015 r. oraz Uchwała Nr XXV/312/2016 Rady Miasta Siedlce z dnia 28 października 2016 roku zmieniająca uchwałę o przystąpieniu do sporządzenia miejscowego planu zagospodarowania przestrzennego w rejonie ulicy Starowiejskiej w Siedlcach

### 3) Decyzje administracyjne związane z procesem inwestycyjnym

Na terenach, na których nie ma obowiązującego miejscowego planu zagospodarowania przestrzennego wydawane są decyzje warunków zabudowy i zagospodarowania terenu.

<b>TABELA III – DECYZJE O WARUNKACH ZABUDOWY I ZAGOSPODAROWANIA TERENU WYDANE W 2020</b>	
Zabudowa mieszkaniowa wielorodzinna	4
Zabudowa mieszkaniowa jednorodzinna	43
Zabudowa usługowa	4
Inne (np. zmiany sposobu użytkowania, budowa wiaty)	13
ogółem	64
Lokalizacja inwestycji celu publicznego	
Budowa sieci gazowej	4
Budowa sieci energetycznej	2
Budowa sieci wodociągowej i kanalizacyjnej	4
Inne (np. rozbudowa szkół, budowa ulicy)	0
ogółem	10

<b>TABELA III – DECYZJE O POZWOLENIU NA BUDOWĘ W 2020</b>	
Zabudowa mieszkaniowa wielorodzinna	8
Zabudowa mieszkaniowa jednorodzinna	53
Zabudowa usługowa	5
Budynki przemysłowe i magazynowe	4
Budynki transportu i łączności	1
Obiekty inżynierii lądowej i wodnej	171
Inne (np. zmiany sposobu użytkowania, rozbudowy)	29

ogółem	271
--------	-----

<b>TABELA IV – ILOŚĆ MIESZKAŃ W BUDYNKACH MIESZKALNYCH WIELORODZINNYCH NA PODSTAWIE WYDANYCH POZWOLEŃ NA BUDOWĘ</b>	
2020	340

Dla porównania w 2016 r – 427, w 2017- 379, w 2018 – 1259, w 2019 -291

**4) Ustalenie lokalizacji inwestycji mieszkaniowych oraz inwestycji towarzyszących, sporządzone na podstawie ustawy z dnia 5 lipca 2018 r. o ułatwieniach w przygotowaniu realizacji inwestycji mieszkaniowych oraz inwestycji towarzyszących**

Tzw. „specustawa mieszkaniowa”, tj. ustawa z dnia 5 lipca 2018 r. o ułatwieniach w przygotowaniu i realizacji inwestycji mieszkaniowych oraz inwestycji towarzyszących (Dz. U. z dnia 7 sierpnia 2018 r. poz. 1496). Zgodnie z art. 59 utraci ona moc obowiązującą z dniem 31 grudnia 2028. Inwestycję mieszkaniową oraz inwestycję towarzyszącą realizuje się niezależnie od istnienia i ustaleń miejscowego planu zagospodarowania przestrzennego, pod warunkiem, że nie jest sprzeczna ze studium uwarunkowań i kierunków zagospodarowania przestrzennego gminy oraz uchwałą o utworzeniu parku kulturowego. Warunek niesprzeczności ze studium nie dotyczy terenów, które w przeszłości były wykorzystywane jako tereny kolejowe, wojskowe, produkcyjne lub usług pocztowych, a obecnie funkcje te nie są na tych terenach realizowane.

Rada Miasta Siedlce Uchwałą nr VII/67/2019 z dnia 29 marca 2019 r. określiła lokalne standardy urbanistyczne na terenie miasta Siedlce, które zostały zmienione Uchwałą nr VIII/74/2019 Rady Miasta Siedlce z dnia 29 kwietnia 2019 r.

W 2020 roku wpłynęły następujące wnioski o ustalenie lokalizacji inwestycji mieszkaniowej na podstawie specustawy mieszkaniowej:

1. Modyfikacja wniosku z dnia 08.10.2020r. uzupełniona w dniu 04.11.2020r. o ustalenie lokalizacji inwestycji mieszkaniowej polegającej na budowie zespołu budynków mieszkalnych z garażami podziemnymi, drogami wewnętrznymi i parkingami na terenie oraz towarzyszącą infrastrukturą techniczną przy ul Geodetów w Siedlcach - na działkach nr geod. 1/29, 1/34 i 1/41 obr. 78 w 2020r. Został przygotowany projekt uchwały o odmowie lokalizacji ww. inwestycji i przekazany Przewodniczącemu Rady Miasta w dniu 28.12.2020r.
2. Wniosek z dnia 20.07.2020r. o ustalenie lokalizacji inwestycji mieszkaniowej polegającej na budowie budynku mieszkalnego wielorodzinnego z lokalami usługowymi w parterze, garażem w parterze oraz garażem podziemnym i infrastrukturą techniczną na działkach nr geod. 46/1, 46/3, 51/1 obr. 49 przy ul. Armii Krajowej i Sienkiewicza w Siedlcach, który z uwagi na nieuzupełnienie przez inwestora braków formalnych pozostał bez rozpoznania zgodnie z art. 7 ust. 9 ustawy o ułatwieniach w przygotowaniu i realizacji inwestycji mieszkaniowych oraz inwestycji towarzyszących.

3. Wniosek z dnia 13.03.2020 r. oraz powtórnie złożony wniosek w dniu 03.07.2020 r. , a następnie 14.10.2020r (wielokrotnie uzupełniany i poprawiany) o ustaleniu lokalizacji inwestycji mieszkaniowej polegającej na budowie 5 budynków mieszkalnych wielorodzinnych z garażami wielostanowiskowymi podziemnymi, ciągami pieszo-jezdnymi i parkingami na terenie oraz towarzyszącą infrastrukturą techniczną nadziemną i podziemną na działkach nr geod. 98-41/60, 98-41/61, 98-41/56, 98-41/57, 98-41/55, 98-41/58 przy ul. Rakowieckiej w Siedlcach. Został przygotowany projekt uchwały o odmowie lokalizacji ww. inwestycji i przekazany Przewodniczącemu Rady Miasta w dniu 04.12.2020 r.
4. Wniosek z dnia 23.12.2020 r. o lokalizację inwestycji mieszkaniowej polegającej na budowie dwóch budynków mieszkalnych wielogodzinnych z garażami podziemnymi, parkingami terenowymi wraz z infrastrukturą towarzyszącą -nadziemną i podziemną, Osiedle Wola Park na części działki o nr 109/2 obręb 98 przy ul. Artyleryjskiej w Siedlcach, który z uwagi na niezpełnienie przez inwestora braków formalnych pozostał bez rozpoznania zgodnie z art. 7 ust. 9 ustawy o ułatwieniach w przygotowaniu i realizacji inwestycji mieszkaniowych oraz inwestycji towarzyszących.

W 2020 r. Rada Miasta Siedlce podjęła Uchwałę Nr XXV/283/2020 z dnia 27.08.2020 r. w sprawie ustalenia lokalizacji inwestycji mieszkaniowej polegającej na budowie budynku mieszkalnego wielorodzinnego o sześciu kondygnacjach nadziemnych z parkingiem podziemnym, z lokalami usługowymi oraz garażem w poziomie parteru, wjazdami oraz infrastrukturą towarzyszącą nadziemną i podziemną na działkach o nr ew. 28/1, 28/2 obręb 49 w Siedlcach przy ul. Henryka Sienkiewicza 48.

## **5) Lokalny Program Rewitalizacji**

Uchwałą Nr XXXIII/402/2017 Rady Miasta Siedlce z dnia 20.04.2017 r. został uchwalony „Lokalny Program Rewitalizacji” miasta Siedlce na lata 2016-2020 na podstawie art. 18 ust. 2 pkt. 6 ustawy z dnia 8 marca 1990 r. o samorządzie gminnym. Jest to wieloletni program działań w sferze społecznej, ekonomicznej, przestrzennej, infrastrukturalnej, środowiskowej, kulturowej, zmierzający do wyprowadzenia obszarów zdegradowanych ze stanu kryzysu oraz stworzenia warunków do ich zrównoważonego rozwoju, stanowiący narzędzie planowania, koordynowania i integrowania różnorodnych aktywności w ramach rewitalizacji.

Do Lokalnego Programu Rewitalizacji dla Miasta Siedlce na lata 2016-2020 wpisano 17 głównych projektów rewitalizacyjnych: 6 z nich ma charakter infrastrukturalny, które dotyczą podniesienia jakości przestrzeni publicznych, a 11 projektów stanowi przedsięwzięcia rewitalizacyjne o charakterze społecznym. Cele rewitalizacji w projektach zostały podporządkowane poszczególnym strefom rozwojowym takim jak społeczna, gospodarcza, przestrzenno-funkcyjna, środowiskowa.

Analiza wskaźnikowa sporządzona dla potrzeb Lokalnego Programu Rewitalizacji wykazała, iż obszarem o najwyższym stopniu degradacji i natężeniu zjawisk kryzysowych, wyróżniającym się spośród pozostałych obszarów zdegradowanych, jest teren ścisłego centrum miasta – obszar Śródmieścia oraz obszar obejmujący tereny południowej części centrum Siedlec – od dworca kolejowego do zabudowań w rejonie ul. Floriańskiej.

Na chwilę obecną nie wszystkie projekty przyczyniające się do osiągnięcia poszczególnych celów rewitalizacji zostały zrealizowane lub rozpoczęte. Do osiągnięcia celów wyznaczonych w Programie przyczyniają się nie tylko projekty w nim uwzględnione, ale również szereg



projektów i działań, których na etapie tworzenia Programu nie przewidywano bądź nie wpisano, a których realizacja wynika ze zmieniających się potrzeb lokalnej społeczności oraz pojawiających się możliwości ich zaspokojenia.

Pod koniec 2020 roku została podpisana umowa na sporządzenie aktualizacji lokalnego programu rewitalizacji na lata 2021-2023. Aktualizacja programu ma na celu uaktualnienie projektów lub wpisanie nowych do realizacji na terenie obszaru wskazanego do rewitalizacji. Obecnie trwają prace nad sporządzeniem przedmiotowego dokumentu.

## **6) Gmina Ewidencja Zabytków**

Gminna Ewidencja Zabytków miasta Siedlce prowadzona jest na podstawie art. 22 ustawy z dnia 23 lipca 2003 r. o ochronie zabytków i opiece nad zabytkami. W mieście Siedlce znajdują się obiekty wpisane do Gminnej Ewidencji Zabytków ich lista jest aktualizowana na bieżąco. W 2020 roku z GEZ usunięto 1 obiekt.

W 2020 r. karta adresowa zabytku - wiaduktu nad ul. Rotmistrza Pileckiego (wcześniej przy ul. Warszawskiej) została zmieniona zgodnie ze stanem faktycznym i wymogami § 17, 18 i 18a Rozporządzenia Ministra Kultury i Dziedzictwa Narodowego z dnia 26 maja 2011 r. w sprawie prowadzenia rejestru zabytków, krajowej, wojewódzkiej i gminnej ewidencji zabytków oraz krajowego wykazu zabytków skradzionych lub wywiezionych za granicę niezgodnie z prawem.

Na terenie miasta znajduje się 42 obiekty budowlane wpisane do rejestru zabytków.

## **7) Powiatowa Komisji Urbanistyczno – Architektoniczna**

Komisja powoływana jest na podstawie art. 8 ust. 3 ustawy z dnia 27 marca 2003r. o planowaniu i zagospodarowaniu przestrzennym. Opiniuje projekty uchwał, zarządzeń i innych dokumentów, związanych z urbanistyką, planowaniem i zagospodarowaniem przestrzennym.

Opinie Powiatowej Komisji Urbanistyczno-Architektoniczna w 2020 r. dotyczyły wniosków złożonych na podstawie „specustawy mieszkaniowej”.

Powiatowa Komisja Urbanistyczno-Architektoniczna przedstawiła Prezydentowi opinie dotyczące:

- wniosku na inwestycję mieszkaniową wielorodzinną na podstawie specustawy przy ul. Geodetów,
- zmodyfikowanego wniosku na inwestycję mieszkaniową wielorodzinną na podstawie specustawy przy ul. Sienkiewicza,
- wniosku na inwestycję mieszkaniową wielorodzinną na podstawie specustawy przy ul. Rakowieckiej,
- zmodyfikowanego wniosku na inwestycję mieszkaniową wielorodzinną na podstawie specustawy przy ul. Geodetów.

## **VIII. Program gospodarowania mieszkaniowym zasobem gminy**

Władza publiczna, zgodnie z Konstytucją Rzeczypospolitej Polskiej ma obowiązek prowadzenia polityki sprzyjającej zaspokojeniu potrzeb mieszkaniowych obywateli, w szczególności przeciwdziałaniu bezdomności, wspieraniu budownictwa socjalnego oraz popieraniu działań obywateli zmierzających do uzyskania własnego mieszkania.

Zadania publiczne służące zaspokajaniu potrzeb wspólnoty samorządowej są wykonywane przez jednostkę samorządu terytorialnego jako zadania własne.

Ustawodawca wprowadzając powyższe przepisy w najwyższym akcie normatywnym państwa wskazał jak ważną rolę przykładu władza do zapewnienia godnych warunków mieszkaniowych dla swoich obywateli wskazując jednocześnie gminę, jako podstawowy podmiot odpowiedzialny za realizację gospodarki mieszkaniowej i to właśnie do zadań własnych gmin zgodnie z ustawą o samorządzie gminnym należy zaspokajanie zbiorowych potrzeb wspólnoty, w tym m.in. w zakresie gminnego budownictwa mieszkaniowego.

W kolejnej Ustawie o ochronie praw lokatorów, mieszkaniowym zasobie gminy i o zmianie Kodeksu ustawodawca także wskazuje zadania własne gminy, z zakresu zaspokajania potrzeb mieszkaniowych, takie jak:

- tworzenie warunków do zaspokajania potrzeb mieszkaniowych wspólnoty samorządowej,
- zapewnienie lokali socjalnych i lokali zamiennych na zasadach i wypadkach określonych w ustawie,
- zaspokajanie potrzeb mieszkaniowych gospodarstw domowych o niskich dochodach.

Do powyższych zadań gmina powinna wykorzystywać własny mieszkaniowy zasób gminy.

Zgodnie z treścią ustawy o ochronie praw lokatorów, mieszkaniowym zasobie gminy i o zmianie Kodeksu cywilnego w skład mieszkaniowego zasobu gminy wchodzi lokale stanowiące własność gminy albo komunalnych osób prawnych, spółek prawa handlowego utworzonych z udziałem gminy, z wyjątkiem towarzystw budownictwa społecznego, a także lokale pozostające w posiadaniu samoistnym tych podmiotów.

Gmina w celu zaspokojenia potrzeb mieszkaniowych wspólnoty samorządowej, może także wynajmować lokale od innych właścicieli i podnajmować je osobom, których gospodarstwa domowe osiągają niski dochód. Lokale stanowiące mieszkaniowy zasób gminy, z wyjątkiem lokali socjalnych i lokali przeznaczonych do wynajmowania na czas trwania stosunku pracy, mogą być wynajmowane tylko na czas nieoznaczony.

Zgodnie z przedmiotową ustawą, zasady wynajmowania lokali wchodzących w skład mieszkaniowego zasobu Miasta Siedlce zostały uchwalone Uchwałą Nr XI/127/2007 Rady Miasta Siedlce z dnia 25 maja 2007 roku w sprawie zasad gospodarowania mieszkaniowym zasobem Miasta Siedlce, która określa w szczególności:

- wysokość dochodu gospodarstwa domowego uzasadniająca oddanie w najem lub podnajem lokalu na czas nieoznaczony lub oznaczony (lokal socjalny),
- warunki zamieszkiwania kwalifikujące wnioskodawcę do ich poprawy,
- kryteria wyboru osób, którym przysługuje pierwszeństwo zawarcia umowy najmu lokalu na czas nieoznaczony bądź oznaczony,
- warunki dokonywania zamiany lokali wchodzących w skład mieszkaniowego zasobu gminy oraz zamiany pomiędzy najemcami lokali należących do tego zasobu, a osobami zajmującymi lokale w innych zasobach,
- tryb rozpatrywania i załatwiania wniosków o najem lokali na czas nieoznaczony lub oznaczony,
- szczególny tryb najmu,
- zasady postępowania w stosunku do osób, które pozostały w lokalu opuszczonym przez najemcę lub w lokalu, w którego najem nie wstąpiły po śmierci najemcy,
- zasady i kryteria wynajmowania lokali, których najem jest związany ze stosunkiem pracy.

Opracowanie wieloletniego programu gospodarowania mieszkaniowym zasobem gminy jest realizacją obowiązku, który nałożyła ustawa o ochronie praw lokatorów, mieszkaniowym zasobie gminy i o zmianie Kodeksu cywilnego.

Wieloletni program gospodarowania mieszkaniowym zasobem Miasta Siedlce został przyjęty Uchwałą Nr XV/176/2015 Rady Miasta Siedlce z dnia 28 grudnia 2015 roku w sprawie „Wieloletniego programu gospodarowania mieszkaniowym zasobem Gminy Miasta Siedlce na lata 2016 – 2020” i obejmuje w szczególności:

- prognozę dotyczącą wielkości oraz stanu technicznego zasobu mieszkaniowego Miasta Siedlce w poszczególnych latach, z podziałem na lokale socjalne i pozostałe lokale mieszkalne,
- analizę potrzeb oraz plan remontów i modernizacji wynikający ze stanu technicznego budynków z podziałem na kolejne lata,
- planowaną sprzedaż lokali w kolejnych latach,
- zakończenie zmian własnościowych w nieruchomościach, w których sprzedaż lokali została już rozpoczęta,
- zasady polityki czynszowej oraz warunki obniżania czynszu,
- sposób i zasady zarządzania lokalami i budynkami wchodzącymi w skład mieszkaniowego zasobu Gminy Miasta Siedlce oraz przewidywane zmiany w zakresie zarządzania mieszkaniowym zasobem gminy w kolejnych latach,
- źródła finansowania gospodarki mieszkaniowej w kolejnych latach,
- wysokość wydatków w kolejnych latach, z podziałem na koszty bieżącej eksploatacji, koszty remontów oraz koszty modernizacji lokali i budynków wchodzących w skład mieszkaniowego zasobu Miasta Siedlce,
- koszty zarządu nieruchomościami wspólnymi, których Miasto Siedlce jest jednym ze współwłaścicieli,
- wydatki inwestycyjne,
- opis innych działań mających na celu poprawę wykorzystania i racjonalizację gospodarowania mieszkaniowym zasobem Miasta Siedlce.

## **1) Mieszkaniowy zasób Gminy Miasta Siedlce**

Mieszkaniowy zasób Gminy Miasta Siedlce stanowi około 5 % wszystkich mieszkań znajdujących się w granicach administracyjnych Siedlec i tworzą go lokale mieszkalne znajdujące się w budynkach:

- komunalnych,
- Skarbu Państwa,
- prywatnych w przymusowym zarządzie,
- wspólnot mieszkaniowych,
- stanowiących współwłasność,
- Siedleckiego Towarzystwa Budownictwa Społecznego Spółka z o.o., w których Miasto wynajmuje lokale mieszkalne,
- prywatnych, w których Miasto wynajmuje lokale mieszkalne,
- o nieunormowanym stanie prawnym.

Według stanu na dzień 31 grudnia 2020 roku mieszkaniowy zasób Gminy Miasta Siedlce stanowił 1418 mieszkań w 150 budynkach. Podział według rodzajów własności przedstawia poniższa tabela.

### Mieszkaniowy zasób gminy miasta Siedlce wg stanu na dzień 31.XII.2020 r.

Lp.	Rodzaj własności	Powierzchnia użytkowa	Ilość budynków	Ilość mieszkań
1	Komunalne	37742,54 m <sup>2</sup>	53	993
2	Skarbu Państwa	96,07 m <sup>2</sup>	1	3
3	Prywatne w przymusowym zarządzie	1612,32 m <sup>2</sup>	6	43
4	Wspólnot mieszkaniowych	13074,34 m <sup>2</sup>	83	297
5	Współwłasność**	467,24 m <sup>2</sup>	4	10
6	Wynajem lokali przez Miasto Siedlce*	2597,66 m <sup>2</sup>	2	66
7	Nieunormowany stan prawny	302,70 m <sup>2</sup>	1	6

Objaśnienie:

\*- uwzględniono 60 lokali mieszkalnych w budynku STBS przy ul. Ignacego Daszyńskiego 6, 6 lokali w budynkach SSM przy ul. Mieszka I 19

\*\* - uwzględniono 4 lokale w budynku Stowarzyszenia Domu Dziecka Pomnika im. Dzieci Zamojszczyzny

W ciągu ostatnich kilku lat w wyniku inwestycji Miasta Siedlce jaką była realizacja Programu Komunalnego Budownictwa Mieszkaniowego w Siedlcach na lata 2009 - 2015 zostało wybudowanych 371 lokali.

To właśnie budownictwo komunalne, jak również sprzedaż lokali mieszkalnych w budynkach wspólnot mieszkaniowych oraz wykwaterowanie budynków ze względu na zły stan techniczny i uporządkowanie terenów inwestycyjnych mają wpływ na zmiany wielkości mieszkaniowego zasobu Gminy Miasta Siedlce. Lokale z mieszkaniowego zasobu gminy odyskiwane w wyniku śmierci najemcy, eksmisji z lokalu, zamiany lub innych zdarzeń w budynkach wspólnot mieszkaniowych, zazwyczaj nie są przeznaczane do ponownego wynajmu, natomiast po uzyskaniu zgody Prezydenta Miasta przeznaczane do sprzedaży w trybie przetargu.

#### 1) Remonty budynków komunalnych

Wiek zasobu mieszkaniowego oraz jego stan techniczny powodują konieczność ponoszenia znacznych nakładów finansowych na remonty mające głównie na celu zatrzymanie procesu degradacji technicznej. Część budynków należy bowiem do starej substancji mieszkaniowej, którą należy gruntownie remontować i modernizować.

Ocena stanu technicznego oraz szacunkowe potrzeby remontowe i modernizacyjne budynków wchodzących w skład mieszkaniowego zasobu Gminy Miasta Siedlce są opracowywane na podstawie protokołów, przeglądów rocznych, pięcioletnich, opinii kominiarskich oraz przeprowadzanych wizji lokalnych.

Rzeczywiste potrzeby remontowe nie są jednoznaczne z planowanymi wydatkami z budżetu Miasta, gdyż ich skala musi być uzależniona od realnych możliwości finansowych Miasta.

Prace remontowe mieszkaniowego zasobu Gminy Miasta Siedlce w szczególności dotyczą:

- wykonania nowej wentylacji grawitacyjnej w lokalach oraz remontu istniejących przewodów kominowych,
- wymiany stolarki okiennej i drzwiowej w lokalach i częściach wspólnych budynków,
- remontu i modernizacji wewnętrznych instalacji centralnego ogrzewania i centralnej ciepłej wody,

- remontu dachów i obróbek blacharskich,
- wymiany instalacji elektrycznych,
- remontu elewacji i klatek schodowych budynków.

### Wydatki na remonty mieszkaniowego zasobu miasta Siedlce w 2020 roku

	2020
Remonty budynków*	622 314,19
Stolarka okienna i drzwiowa	26 000,00
Remonty na terenach komunalnych	94 245,06
<b>Łącznie</b>	<b>742 559,25</b>

Objaśnienie:

\*- remonty lokali pod zasiedlenie, przestawienie pieców, trzonów kuchennych, wymiana instalacji elektrycznej, remonty instalacji wodno-kanalizacyjnej, remonty ogólnobudowlane, wykonanie wentylacji grawitacyjnej i inne.

Przy podejmowaniu decyzji o remontach, stosowane są następujące stopnie pilności wykonania zadań remontowych:

- I stopień - wykonanie zadań mających na celu usuwanie zagrożeń katastrofą budowlaną, usuwanie zagrożeń życia i mienia mieszkańców budynków,
- II stopień - wykonanie zadań mających na celu powstrzymanie dekapitalizacji budynków i lokali,
- III stopień - wykonanie zadań, których realizacja ma wpływ na obniżenie kosztów eksploatacji obiektów (m.in. docieplenie ścian budynków, remont i modernizacja wewnętrznych instalacji centralnego ogrzewania i centralnej ciepłej wody),
- IV stopień - wykonanie innych zadań wpływających na poprawę estetyki budynków i ich otoczenia (m.in. remonty elewacji, elementów małej architektury).

Nowobudowane budynki oraz bloki mieszkalne wybudowane pod koniec XX wieku wyposażone są w instalację centralnego ogrzewania, ciepłą i zimną wodę, instalację wodno-kanalizacyjną, ponadto do pięciu budynków doprowadzony jest gaz ziemny.

W wyniku podjętych dotychczas działań starsze kamienice w większości wyposażone są już w instalację wodno-kanalizacyjną, zimną wodę oraz ogrzewanie piecowe i w miarę możliwości budżetowych sukcesywnie wykonywane są modernizację budynków polegające na doprowadzeniu centralnego ogrzewania, ciepłej wody oraz wykonaniu kompleksowego remontu elewacji i dachów.

## 2) Zasady polityki czynszowej

Stawki czynszu w zasobach komunalnych Miasta Siedlce zgodnie z Ustawą o ochronie praw lokatorów, mieszkaniowym zasobie gminy i o zmianie Kodeksu cywilnego ustala Prezydent Miasta w formie zarządzenia.

### Stawki bazowe czynszu w lokalach stanowiących mieszkaniowy zasób miasta Siedlce

Lp.	Okres obowiązywania	Podstawa prawna	stawka bazowa czynszu za 1m <sup>2</sup> dla lokalu mieszkalnego o pełnym wyposażeniu	stawka bazowa czynszu za 1m <sup>2</sup> dla lokalu socjalnego
1	01.09.2019.- nadal	Zarządzenie Prezydenta Miasta Siedlce Nr 119/2019 z dnia 19.04.2019 r.	5,72 zł	1,15 zł

Stawka bazowa czynszu obowiązująca w mieszkaniach o pełnym wyposażeniu ulega zmniejszeniu ze względu na stan wyposażenia mieszkania do:

- 95 % kwoty bazowej, w mieszkaniach bez jednego urządzenia (c. o., c. c. w., gazu);
- 95 % kwoty bazowej, w mieszkaniach położonych poza centrum Miasta (za centrum uważa się obszar zawarty pomiędzy ulicami: Rynkową, Aleksandrowską, Stanisława Konarskiego, Bolesława Prusa, Kazimierzowską, Stefana Wyszyńskiego, 3 Maja, Sekulską, Kolejową, Armii Krajowej, 3 Maja, Wojska Polskiego, Józefa Piłsudskiego, 10 Lutego, Cmentarną i Sokołowską – wraz z budynkami zlokalizowanymi przy ww. ulicach),
- 90 % kwoty bazowej, w mieszkaniach bez dwóch urządzeń (c. o., c. c. w., gazu);
- 80 % kwoty bazowej, w mieszkaniach tylko z łazienką i wc (bez c. o., c. c. w., gazu);
- 70 % kwoty bazowej, w mieszkaniach tylko z wc lub łazienką;
- 70 % kwoty bazowej, w mieszkaniach w budynkach z c. o., a wc i łazienka w korytarzu;
- 60 % kwoty bazowej, w mieszkaniach tylko z wodą i kanalizacją;
- 60 % kwoty bazowej, w mieszkaniach w budynkach z c. o., a wc w korytarzu;
- 50 % kwoty bazowej, w mieszkaniach bez wody i kanalizacji.

Na wysokość stawki czynszu mają również wpływ inne czynniki takie jak:

- stan techniczny urządzeń i instalacji (+/- 5 %);
- stan techniczny budynku (+/- 5 %),
- usytuowanie mieszkania (+/- 5 %);
- mieszkanie z ciemną kuchnią (-5 %);
- mieszkanie na poddaszu lub w suterenie (-10 %);
- mieszkanie bez kuchni - 1 izba (-10 %);

Aktualnie w zasobach komunalnych Miasta Siedlce obowiązuje następująca wysokość czynszu:

- wysokość stawki bazowej czynszu – 5,72 zł/m<sup>2</sup>
- maksymalna wysokość stawki czynszowej – 6,59 zł/m<sup>2</sup>
- minimalna wysokość stawki czynszowej – 2,30 zł/m<sup>2</sup>
- wysokość stawki czynszowej dla lokali socjalnych – 1,15 zł/m<sup>2</sup>

Maksymalna stawka czynszu wynosi 6,59 zł/ m<sup>2</sup> i jest stosowana w dobudowanych lokalach mieszkalnych przy ulicy Młynarskiej 14, znajdujących się na I i II piętrze.

Minimalna stawka czynszu dla lokali komunalnych wynosi 2,30 zł i jest stosowana w budynku przy ulicy Rakowiecka 11.

Wysokość stawki czynszu winna zmierzać do zaspokojenia wszelkich potrzeb związanych z utrzymaniem, bieżącą konserwacją budynków oraz terenów zielonych przed budynkami.

Przy ustalaniu wysokości stawki czynszu należy również dążyć do tego, aby stawka czynszu

zabezpieczała środki finansowe konieczne na remonty i modernizację mieszkaniowego zasobu.

### **3) Zarządzanie lokalami i budynkami wchodzącymi w skład mieszkaniowego zasobu Gminy Miasta Siedlce.**

Obecnie zarządzanie mieszkaniowym zasobem Gminy Miasta Siedlce powierzone zostało Spółce Miejskiej tj. Siedleckiemu Towarzystwu Budownictwa Społecznego Spółka z o.o. Aktualna umowa została zawarta w dniu 19 września 2019 r. i obowiązuje do dnia 31 grudnia 2025 r.

Wysokość rekompensaty z tytułu wykonywanych zadań przysługująca dla STBS Spółka z o. o. obejmuje całość kosztów bezpośrednich, związanych z wykonywaniem powierzonych zadań, powiększonych o odpowiedni udział kosztów stałych jednostki, wydatki inwestycyjne konieczne do odpowiedniego wykonywania zadań, rozsądny zysk, podatek dochodowy i pomniejszonych o wpływy od najemców i osób bezumownie korzystających z zasobu lokalowego Gminy Miasta Siedlce.

Do głównych obowiązków zarządcy należy:

- prowadzenie na terenie miasta Siedlce punktu kasowego do bezprowizyjnego przyjmowania wpłat od osób korzystających z nieruchomości powierzonych w zarząd,
- zapewnienie pogotowia awaryjnego po godzinach pracy i w dni wolne od pracy, w zakresie napraw instalacji elektrycznych, wodno-kanalizacyjnych, gazowych oraz centralnego ogrzewania w sezonie grzewczym,
- prowadzenie ewidencji finansowo-księgowej zgodnie z obowiązującymi przepisami,
- ubezpieczenie budynków,
- zawieranie umów najmu na lokale mieszkalne i inne pomieszczenia,
- wypowiedzanie umów najmu,
- zapewnienie dostaw wody, energii elektrycznej, energii cieplnej, gazu oraz innych usług niezbędnych do funkcjonowania nieruchomości,
- zawieranie umów w następującym zakresie:
  - odprowadzania ścieków,
  - dostarczania ciepłej i zimnej wody,
  - dostarczania energii cieplnej i elektrycznej,
  - dostarczania gazu,
  - konserwacji anten zbiorczych,
  - funkcjonowania dźwigów osobowych.
- prowadzenie ksiąg obiektów budowlanych, zgodnie z obowiązującymi przepisami prawa,
- konserwacja i naprawy w celu utrzymania budynków i lokali oraz instalacji i urządzeń technicznych w stałej sprawności technicznej i użytkowej,
- utrzymanie części wspólnych budynków w należytej czystości,
- prowadzenie czynności windykacyjnych.

### **4) Działania windykacyjne mające na celu zmniejszenie zadłużenia**

Gmina Miasto Siedlce prowadzi aktywną politykę w zakresie działań prewencyjnych oraz windykacji należności z tytułu czynszu, innych opłat z tytułu użytkowania lokali oraz

odszkodowania z tytułu bezumownego korzystania z lokali stanowiących mieszkaniowy zasób Gminy Miasta Siedlce.

Podstawowymi formami spłaty lub zapobiegania wzrostowi zaległości są:

- rozkładanie zaległości na raty,
- odraczanie terminu spłaty należności,
- zamiana lokali na mniejsze lub o niższym standardzie,
- umarzanie odsetek po spłacie należności podstawowej.

Najczęściej stosowaną formą zapobiegania wzrostowi zadłużenia jest rozkładanie zaległości na raty. Dodatkowo po zrealizowaniu umowy na ratalną spłatę zaległości lub spłacie zaległości podstawowej istnieje możliwość wnioskowania do Prezydenta Miasta o umorzenie odsetek.

W imieniu Gminy Miasta Siedlce, Siedleckie Towarzystwo Budownictwa Społecznego Spółka z o.o. monitoruje na bieżąco stan zaległości w zarządzanych lokalach oraz prowadzi postępowanie polegające na wysyłaniu wezwań do zapłaty informujących o stanie zaległości i wyznaczeniu terminu ich spłaty, wypowiedaniu umów najmu oraz prowadzeniu spraw związanych z rozkładaniem na raty zaległości czynszowych.

Ponadto Gmina Miasto Siedlce na podstawie zawartej umowy o współpracy z Krajowym Rejestrem Długów BIG S.A. przekazuje informacje gospodarcze o dłużnikach do Krajowego Rejestru Długów.

W przypadku, kiedy ww. działania nie przyniosą rezultatów prowadzona jest windykacja na drodze sądowej.

Dzięki podejmowanym przez Miasto Siedlce działaniom windykacyjnym bieżące zadłużenie mieszkańców lokali komunalnych nie wzrasta.

## **IX. Informacja o gospodarowaniu nieruchomościami**

**1)** Na mocy ustawy o gospodarce nieruchomościami utworzono zasoby nieruchomości Skarbu Państwa i jednostek samorządu terytorialnego jako podmiotów administracji publicznej wykonujących w zakresie przysługujących im uprawnień różnego rodzaju zadania służące celom publicznym.

Zasoby nieruchomości tworzą nieruchomości, które stanowią przedmiot własności Skarbu Państwa, gminy, powiatu lub innej jednostki samorządu terytorialnego, które nie zostały oddane w użytkowanie wieczyste, a także nieruchomości będące przedmiotem użytkowania wieczystego Skarbu Państwa, gminy, powiatu lub innej jednostki.

W zakresie działania Miasta Siedlce wyróżnia się zasoby stanowiące własność Miasta Siedlce i Miasta na prawach powiatu oraz zasób nieruchomości Skarbu Państwa. Gospodarowanie tymi zasobami należy do kompetencji Prezydenta Miasta Siedlce jako organu wykonawczego Miasta Siedlce na prawach powiatu oraz wykonującego zadania starosty z zakresu administracji rządowej w stosunku do nieruchomości Skarbu Państwa.

Zasoby nieruchomości służą przede wszystkim do realizacji zadań publicznych, a także powinny być wykorzystywane zgodnie z zasadami prawidłowej i racjonalnej gospodarki. Zasadniczymi dokumentami służącymi do wykorzystania nieruchomości z zasobu są miejscowe plany zagospodarowania przestrzennego. Podstawową zasadą jaką Prezydent kieruje się przy wykorzystaniu zasobu jest uzyskanie maksymalnych efektów z danych zasobów oraz uzyskanie danego efektu przy minimalnym zużyciu zasobu.

Zgodnie z obowiązkiem narzuconym ustawowo na organy zarządzające nieruchomościami, sporządzane są co 3 lata plany wykorzystania zasobów.



Plany wykorzystania zasobów nakreślają główne kierunki w zakresie gospodarowania gminnymi i powiatowymi nieruchomościami Miasta Siedlce. Rozstrzygnięcia o sposobie i formie zagospodarowania nieruchomości, bądź ich zbycia są podejmowane indywidualnie ze szczególnym uwzględnieniem ich przeznaczenia w miejscowych planach zagospodarowania przestrzennego.

Z uwagi na to, że obecnie trwają jeszcze prace zmierzające do uchwalenia, bądź zmiany, miejscowych planów zagospodarowania przestrzennego w różnych rejonach miasta, w trakcie prac związanych z ich uchwaleniem dokonywane są analizy opracowań w kierunku wykorzystania w miarę możliwości nieruchomości z zasobu na cele publiczne.

2) Nieruchomości z zasobu są zaewidencjonowane w systemie informatycznym oraz w bazie ewidencji gruntów i budynków.

Na koniec 2020 r. według sporządzonego wykazu nieruchomości dla terenu całego miasta stan nieruchomości w poszczególnych grupach przedstawiał się następująco:

Tabela - Struktura użytków gruntów M. Siedlce (gminnych i powiatowych)

Rodzaje gruntów	Grunty gminne bez użytkowania wieczystego (ha)	Grunty gminne w użytkowaniu wieczystym (ha)	Grunty powiatowe bez użytkowania wieczystego (ha)	Grunty powiatowe w użytkowaniu wieczystym (ha)	Razem:
<b>powierzchnia ogólna gruntów (ha)</b>	<b>575</b>	<b>98</b>	<b>61</b>	<b>0</b>	<b>734</b>
grunty orne	90	54	0	0	144
sady	0	0	0	0	0
łąki trwałe	40	2	1	0	43
pastwiska trwałe	27	1	0	0	28
grunty rolne zabudowane	0	0	0	0	0
grunty pod stawami	1	0	0	0	1
grunty zadrzewione i zakrzewione	4	0	0	0	4
grunty pod rowami	9	0	0	0	9
nieużytki	2	1	0	0	3
<b>Razem użytki rolne</b>	<b>173</b>	<b>58</b>	<b>1</b>	<b>0</b>	<b>232</b>
lasy	2	0	0	0	2
grunty zadrzewione i zakrzewione	1	0	0	0	1
<b>Razem grunty leśne oraz zadrzew.</b>	<b>3</b>	<b>0</b>	<b>0</b>	<b>0</b>	<b>3</b>
tereny mieszkaniowe	24	4	3	0	31
tereny przemysłowe	1	20	0	0	21
inne tereny zabudowane	38	14	18	0	70
zurb. tereny niezabudowane	11	1	0	0	12
tereny rekreacyjne i wypocz.	52	0	1	0	53
użytki kopalne	0	0	0	0	0
drogi	233	1	38	0	272
koleje	0	0	0	0	0
inne	4	0	0	0	4

przezn. pod bud. dróg pub. lub linii kolej.	10	0	0	0	10
<b>Razem zabudowane i zurbanizowane</b>	<b>373</b>	<b>40</b>	<b>60</b>	<b>0</b>	<b>473</b>
grunty pod wodami morskimi wew.	0	0	0	0	0
grunty pod wodami powierzchni. płynącymi	0	0	0	0	0
grunty pod wodami powierzchni. stojącymi	26	0	0	0	26
<b>Razem grunty pod wodami</b>	<b>26</b>	<b>0</b>	<b>0</b>	<b>0</b>	<b>26</b>
Użytki ekologiczne	0	0	0	0	0
Tereny różne	0	0	0	0	0

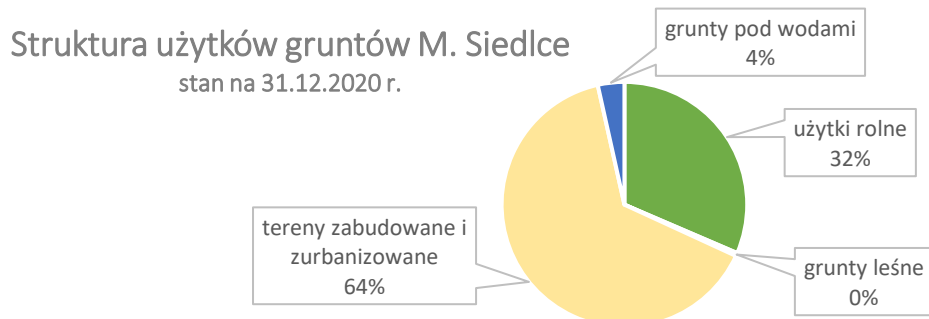

Do zasobu gruntów Skarbu Państwa należą nieruchomości, które stanowią przedmiot własności Skarbu Państwa i nie były oddane w użytkowanie wieczyste, oraz nieruchomości będące przedmiotem użytkowania wieczystego Skarbu Państwa. Powierzchnia nieruchomości wchodzących w skład zasobu wynosi ogółem 101 ha i obejmuje 190 działek. Powierzchnia nieruchomości Skarbu Państwa oddanych w użytkowanie wieczyste wynosi ogółem 226,5 ha i obejmuje 501 działek.

**3)** Znaczącą część nieruchomości M. Siedlce stanowią nieruchomości drogowe o powierzchni 272 ha. Zarząd dróg sprawuje Prezydent Miasta Siedlce. Oprócz nieruchomości zajętych pod drogi Miasto jest właścicielem terenów zielonych na osiedlach komunalnych (przy ul. Geodetów, ul. Spokojnej, ul. Tetmajera, ul. Karowej ul. Daszyńskiego) - powierzchnia prawie 3,5 ha, osiedlach z budynkami wielorodzinnymi należącymi do wspólnot mieszkaniowych (pomiędzy ul. Pułaskiego - ul. Sienkiewicza; ul. Sokołowską - ul. Jana III Sobieskiego; ul. Sokołowską - ul. Żytnią, przy ul. Sosnowej, ul. Floriańskiej, ul. Wiatracznej, ul. Młynarskiej, ul. Wszyńskiego, ul. Formińskiego) - powierzchnia ponad 15,5 ha, a także przy kamienicach, których jest właścicielem - powierzchnia ok. 1,4 ha. Administrowanie i bieżące utrzymanie terenów komunalnych zostało zlecone firmom zewnętrznym. W ramach świadczonych usług firmy zewnętrzne są odpowiedzialne m.in. za pielęgnację zieleni, koszenie trawników, grabienie liści w okresie jesiennym, a w okresie zimowym odśnieżanie chodników i parkingów na administrowanych terenach. Zgodnie z Uchwałą Nr XII/144/2019 z dnia 29 sierpnia 2019 r. Rada Miasta Siedlce wyżej wymienione zadania zostały od dnia 19 września 2019 r. powierzone spółce Siedleckie Towarzystwo Budownictwa Społecznego Spółka z o. o.

4) Nieruchomości z zasobu przeznaczone w planach miejscowych na cele publiczne nie są przeznaczane do obrotu. Natomiast nieruchomości przeznaczone na cele inwestycyjne są udostępniane przyszłym inwestorom poprzez ich sprzedaż, głównie w drodze przetargu nieograniczonego.

Po uchwaleniu planów miejscowych przeprowadzana była analiza dotycząca przeznaczenia nieruchomości Miasta i możliwości ich wykorzystania na cele publiczne. W razie potrzeby dokonywane były podziały geodezyjne działek, a działki położone w obrębie tych planów nie przeznaczone na cele publiczne przeznaczone były do sprzedaży na cele określone w planach miejscowych. Natomiast nieruchomości przeznaczone w planach miejscowych na cele publiczne, a nie stanowiące własności Miasta Siedlce w miarę posiadanych środków w budżecie Miasta nabywane były do zasobu.

Zmiany własnościowe przedstawione są w tabelach zamieszczonych poniżej.

Tabela - sprzedaż nieruchomości

Lp.	Adres nieruchomości	Nr działek	Powierzchnia (ha)	Data sprzedaży	Cena sprzedaży (zł)	Tryb sprzedaży
1.	Mineralna	6-6/63	0,0884	2020-02-07	146 450,00	przetarg nieograniczony
2.	Mineralna	6-6/89	0,0840	2020-03-09	139 380,00	przetarg nieograniczony
3.	Asnyka	132-80/2	0,0140	2020-05-06	14 763,00	bezprzetargowy
4.	Asnyka	132-80/5	0,0110	2020-05-20	10 336,00	bezprzetargowy
5.	Wierzbowa	69-13/5 i 13/7	0,0135	2020-05-21	20 300,00	bezprzetargowy
6.	Asnyka	132-80/7	0,0094	2020-05-28	9 421,00	bezprzetargowy
7.	Asnyka	132-80/8	0,0082	2020-05-28	8 264,00	bezprzetargowy
8.	Asnyka	132-80/10	0,0062	2020-05-28	6 257,00	bezprzetargowy
9.	Asnyka	132-80/11	0,0054	2020-05-28	5 409,00	bezprzetargowy
10.	Asnyka	132-80/12	0,0131	2020-05-28	13 194,00	bezprzetargowy
11.	Mineralna	6-6/66	0,0917	2020-07-08	189 173,00	przetarg nieograniczony
12.	Strumykowa	6-6/30	0,1357	2020-07-08	279 871,00	przetarg nieograniczony
13.	Strumykowa	6-6/26	0,1176	2020-07-15	264 220,00	przetarg nieograniczony

14.	Strumykowa	6-6/53	0,0884	2020-07-15	190 082,00	przetarg nieograniczony
15.	Mineralna	6-6/92	0,1053	2020-07-22	217 251,00	przetarg nieograniczony
16.	Kwartal Pułaskiego	50-20/5, 22/8, 23/8, 52/4, 23/11, 52/6, 27/5, 26/8, 44/5, 53/1, 19/7, 57/9	0,3554	2020-08-03	4 040 000,00	przetarg nieograniczony
17.	Asnyka	132-80/9	0,0071	2020-08-03	7 206,00	bezprzetargowy
18.	Strumykowa	6-6/58	0,0838	2020-08-10	180 184,00	przetarg nieograniczony
19.	Strumykowa	6-6/57	0,0883	2020-08-10	189 779,00	przetarg nieograniczony
20.	Strumykowa	6-6/24	0,1019	2020-08-12	224 748,00	przetarg nieograniczony
21.	Strumykowa	6-6/25	0,1018	2020-08-12	241 164,00	przetarg nieograniczony
22.	Strumykowa	6-6/27	0,1057	2020-08-12	218 059,00	przetarg nieograniczony
23.	Strumykowa	6-6/28	0,1079	2020-08-12	222 604,00	przetarg nieograniczony
24.	Strumykowa	6-6/29	0,1255	2020-08-12	258 863,00	przetarg nieograniczony
25.	Asnyka	132-80/3	0,0129	2020-08-31	13 836,00	bezprzetargowy
26.	Strumykowa	6-6/56	0,0884	2020-09-09	190 082,00	przetarg nieograniczony
27.	Mineralna	6-6/93	0,1033	2020-09-09	239 235,00	przetarg nieograniczony
28.	Katedralna	47-46/2	0,0142	2020-09-23	53 500,00	bezprzetargowy
29.	Łukasińskiego	91-124/2	0,0642	2020-09-28	242 400,00	przetarg nieograniczony
30.	Chełmońskiego	91-285/2	0,0055	2020-10-01	12 120,00	przetarg ograniczony
31.	Strumykowa	6-6/54	0,0884	2020-10-19	190 082,00	przetarg nieograniczony
32.	Strumykowa	6-6/55	0,0884	2020-11-25	227 722,00	przetarg nieograniczony
33.	Strumykowa	6-6/59	0,0914	2020-12-02	197 915,00	przetarg nieograniczony

		<b>Razem</b>	<b>2,4260</b>		<b>8 463</b>	
					<b>870,00</b>	

Tabela - nabycia nieruchomości

Lp.	Adres nieruchomości	Nr ewidencyjne działek	Powierzchnia ( ha )	cena nabycia (zł)	Cel nabycia	Data nabycia
1.	Żytunia	28-31/1	0,3050	485 704,70	pod drogę	23.06.2020
2.	Wierzbowa	69-37/24	0,1687	210 273,30	pod drogę	16.09.2020
3.	Domanicka	128-15/20	0,0740	1,00	pod budowę kanału krytego	13.11.2020
4.	Mazowiecka	82-2/57 i 2/60	0,1719	66 715,00	pod ścieżkę rowerową	23.12.2020
			<b>0,7196</b>	<b>762 694,00</b>		

Tabela - nabycia nieruchomości z mocy prawa (wyплата odszkodowań)

Lp.	Adres nieruchomości	Nr ewidencyjne działek	Pow. (ha)	wartość nabycia (zł)	wypłacono w 2020 roku	Data nabycia
1.	ul. Piaski Starowiejskie	58-112/4	0,0012	nie ustalono odszkodowania		30.01.2020
2.	ul. Żabia	67-7/3	0,0008	nie ustalono odszkodowania		09.06.2020
3.	ul. Grzybowa	126-40/30	0,0107	nie ustalono odszkodowania		15.06.2020
4.	ul. Garwolińska	100-17/3, 17/5, 17/7	0,0417	50 040,00	planowana wypłata w 2021r.	16.06.2020
5.	ul. Żytunia	43-73/7 i 73/8	0,0011	nie ustalono odszkodowania		24.07.2020
6.	ul. Przeździeckiego	43-5/7, 7/7, 8/14, 10/7	0,0608	nie ustalono odszkodowania		30.07.2020
7.	ul. Artyleryjska	102-44/8	0,0010	nie ustalono odszkodowania		31.07.2020
8.	ul. Wrzosowa	102-15/2	0,0249	43 435,01	43 435,05	10.08.2020
9.	ul. Żytunia	25-30/14, 30/16, 30/19, 30/12	0,1311	nie ustalono odszkodowania		11.09.2020

10.	ul. Radzyńska	96-53/5	0,0236	nie ustalono odszkodowania		02.10.2020
11.	ul. Piaski Zamiejskie	3-36/5, 37/5, 38/5, 36/7, 37/7, 38/7, 36/9, 37/9, 38/9	0,0909	nie ustalono odszkodowania		30.10.2020
<b>Razem</b>			<b>0,3878</b>		<b>43 435,01</b>	

Tabela - przekształcenia

Lp.	położenie	tryb	Nr działki	Powier- zchnia (ha)	opłata (zł)	data przekształcenia	Uwagi
1	ul. Moniuszki	w drodze decyzji	49- 31/59	0,0031	7 900,00	29.01.2020r.	grunt pod garażem
2	ul. Rynkowa	w drodze decyzji	36-254	0,0019	2 900,00	06.08.2020r.	grunt pod garażem
3	ul. Formińskiego	w drodze decyzji	51-10/7	0,0018	4 500,00	28.10.2020r.	grunt pod garażem
		SUMA		<b>0,0068</b>	<b>15 300,00</b>		

Tabela - służebności

Lp.	Adres nieruchomości	Nr ewidencyjne działek	Cel obciążenia - grunt zajęty pod:	Data zawarcia umowy	Wysokość opłaty za obciążenie (zł) brutto
1.	ul. Asnyka	132-80/1, 80/2, 80/3, 80/4, 80/5 80/6, 80/7, 80/8, 80/9, 80/10, 80/11, 80/12, 80/14	przesył	2019-01-30	15 000,00
2.	ul. Asnyka	91-279/1, 132-80/1, 80/2, 80/3, 80/4, 80/5 80/6, 80/7, 80/8, 80/9, 80/10, 80/11, 80/12, 80/14	przesył	2019-05-13	14 510,31
3.	ul. Asnyka	91-279/1, 132-80/1, 80/2, 80/3, 80/4, 80/5 80/6, 80/7, 80/8, 80/9, 80/10, 80/11, 80/12, 80/14	przesył	2019-06-11	83 102,49
<b>Razem</b>					<b>112 612,80</b>

Tabela - sprzedaż lokali

Lp	Adres	Powierzchnia	Data sprzedaży	Cena sprzedaży (zł)	Cena m2 lokalu (zł)	Tryb sprzedaży	Uwagi
----	-------	--------------	-------------------	------------------------	------------------------	----------------	-------

1.	Sokołowska 81 m 19	35,75	2020-04-08	49 380,00	1 381,26	bezpłatny na rzecz najemców	60% bonifikaty
2.	Prym.St.Wyszyńskiego 5 m 47	35,60	2020-04-08	23 185,00	651,26	bezpłatny na rzecz najemców	80% bonifikaty
3.	Prym.St.Wyszyńskiego 7 m 34	48,90	2020-07-17	33 464,00	684,34	bezpłatny na rzecz najemców	80% bonifikaty
4.	Sokołowska 81 m 1	48,47	2020-08-03	34 477,80	711,32	bezpłatny na rzecz najemców	80% bonifikaty
5.	Rynkowa 15 m 19	47,40	2020-08-17	32 735,80	690,63	bezpłatny na rzecz najemców	80% bonifikaty
6.	10 Lutego 2a m 2	35,24	2020-11-20	24 917,40	707,08	bezpłatny na rzecz najemców	80% bonifikaty
7.	Wyszyńskiego 3 m 38	47,65	2020-11-20	34 860,20	731,59	bezpłatny na rzecz najemców	80% bonifikaty
8.	11 Listopada 16 m 5	29,67	2020-12-02	26 378,81	889,07	bezpłatny na rzecz najemców	80% bonifikaty
<b>Razem</b>		<b>328,68</b>		<b>259 399,01</b>			

## X. Informacje z zakresu polityki społecznej

### 1) Sport

Na podstawie Uchwały Nr XIII/277/2011 Rady Miasta Siedlce z dnia 28 października 2011 r. w sprawie określenia warunków i trybu wspierania finansowego sportu na terenie Miasta Siedlce (Dz.U.Woj.Maz. z 2011 r., Nr 207, poz. 6221), zmienionej Uchwałą Nr XXV/315/2016 Rady Miasta Siedlce z dnia 28 października 2016 r. (Dz.U.Woj.Maz. z 2016 r., poz. 9547) i Uchwałą Nr XXXVI/418/2017 Rady Miasta Siedlce z dnia 31 maja 2017 r. (Dz.U.Woj.Maz. z 2017 r., poz. 5311) oraz Uchwały Nr IX/94/2019 Rady Miasta Siedlce z dnia 29 maja 2019 r. w sprawie określenia warunków i trybu wspierania finansowego rozwoju sportu na terenie Miasta Siedlce (Dz.U.Woj.Maz. z 2019 r., poz. 7540) w 2020 r. z budżetu miasta kluby sportowe otrzymały dotacje na realizację zadań publicznych z zakresu szkolenia sportowego i uczestnictwa we współzawodnictwie sportowym.

Kwoty dotacji przyznanych na szkolenie i współzawodnictwo sportowe w 2020 r.

Dyscyplina	Klub	Kategoria wiekowa	Szkolenie
Piłka nożna mężczyzn	Miejski Klub Piłkarski Pogoń	gr. młodzieżowe	300 000
		seniorzy	1 782 240
Koszykówka mężczyzn	Uczniowski Klub Sportowy Basket	gr. młodzieżowe	121 800
		seniorzy	54 960

Siatkówka mężczyzn	Klub Przyjaciół Siatkówki	gr. młodzieżowe	100 000
		seniorzy	586 000
Koszykówka kobiet	Miejski Klub Koszykówki	gr. młodzieżowe	30 000
Rugby	Miejski Klub Sportowy Pogoń	gr. młodzieżowe	121 000
		seniorzy	470 000
	Miejski Klub Rugby Pogoń	gr. młodzieżowe	40 000
Narciarstwo biegowe	Uczniowski Klub Sportowy RAWA	gr. młodzieżowe	90 000
		seniorzy	92 000
Tenis stołowy	Miejski Klub Sportowy Pogoń	gr. młodzieżowe	40 000
Lekka atletyka	Miejski Klub Sportowy Pogoń	gr. młodzieżowe	42 000
		gr. młodzieżowe	7 000
	Integracyjny Klub Sportowy	seniorzy	7 000
	Siedlecki Klub Sportowy Feniks	gr. młodzieżowe	16 000
	Wojewódzki Ludowy Klub Sportowy Iganie Nowe	gr. młodzieżowe	18 000
Piłka ręczna mężczyzn	Miejski Klub Sportowy Pogoń	gr. młodzieżowe	28 000
Siatkówka kobiet	Uczniowski Klub Sportowy Ósemka	seniorzy	120 000
Strzelectwo sportowe	Siedlecki Klub Strzelectwa Sportowego Dragon	gr. młodzieżowe	40 000
Kickboxing	Towarzystwo Krzewienia Kultury Fizycznej Ognisko Siedleckie	gr. młodzieżowe	9 000
		seniorzy	5 000
Pływanie	Uczniowski Klub Sportowy Ósemka	gr. młodzieżowe	40 000
Piłka nożna kobiet	Miejski Klub Sportowy Pogoń	gr. młodzieżowe	5 000
Podnoszenie ciężarów	Wojewódzki Ludowy Klub Sportowy Iganie Nowe	gr. młodzieżowe	5 000
Zapasy	Wojewódzki Ludowy Klub Sportowy Iganie Nowe	gr. młodzieżowe	14 000
Razem			4 184 000

W związku z treścią Uchwały Nr IX/95/2019 Rady Miasta Siedlce z dnia 29 maja 2019 r. w sprawie uchylecia uchwał w sprawie stypendiów sportowych (Dz.U.Woj.Maz. z 2019 r., poz. 7541) stypendia w 2020 r. nie były wypłacane. Wydatki związane z wypłatą stypendiów sportowych ustanowionych przez kluby sportowe mogły być wypłacane ze środków dotacyjnych przyznanych z budżetu Miasta.

## 2) Pomoc społeczna

Pomoc społeczna jest instytucją polityki społecznej państwa, mającą na celu umożliwienie osobom i rodzinom przezwyciężenie trudnych sytuacji życiowych, których nie są one w stanie pokonać, wykorzystując własne uprawnienia, zasoby i możliwości.

Głównym celem pomocy społecznej jest wspieranie osób i rodzin w wysiłkach zmierzających do zaspokojenia niezbędnych potrzeb oraz zapobieganie powstawaniu trudnych sytuacji życiowych, w szczególności przez podejmowanie działań zmierzających do usamodzielnienia osób i rodzin oraz ich integracji ze środowiskiem. Działania wspierające podejmowane przez Miejski Ośrodek Pomocy Rodzinie w Siedlcach polegają w szczególności na pracy socjalnej oraz udzielaniu pomocy w formie pieniężnej i niepieniężnej. Dobrym



narzędziem pracy socjalnej jest kontrakt socjalny, który mobilizuje osoby do aktywności w rozwiązywaniu swoich problemów, wyzwala z bierności i często wyuczzonej bezradności, a z drugiej strony pozwala zidentyfikować i wyeliminować z pomocy społecznej osoby i rodziny, które nie są zainteresowane podjęciem własnych starań zmierzających do poprawy ich trudnej sytuacji życiowej, a jedynie korzystaniem ze świadczeń pomocy społecznej.

Rada Miasta Siedlce Uchwałą Nr XXI/262/2016 z dnia 23 czerwca 2016 r. przyjęła Strategię Rozwiązywania Problemów Społecznych Miasta Siedlce na lata 2016 - 2025. Jest to dokument o znaczeniu strategicznym, który zapewnia profesjonalną diagnozę problemów społecznych oraz wspiera długofalowe planowanie i realizację celów w zakresie rozwiązywania problemów społecznych w skali lokalnej.

W 2020 r. świadczeniami z pomocy społecznej objęto 1.526 rodzin, 3.108 osób w tych rodzinach. W porównaniu do 2019 r. nastąpił spadek liczby rodzin objętych pomocą o 11,59%. Największą grupą osób objętych pomocą społeczną stanowiły osoby samotnie gospodarujące (57,60% ogółu rodzin).

W 2020 roku, podobnie jak w 2019 r., dominującym zjawiskiem korzystania ze świadczeń z pomocy społecznej była długotrwała lub ciężka choroba. Problem ten dotyczył 881 rodzin. Natomiast z powodu ubóstwa pomocą społeczną objęto 867 rodzin. Czynnikiem mającym bezpośredni wpływ na ubóstwo jest bezrobocie. W 2020 r. liczba rodzin ubiegających się o pomoc z powodu bezrobocia zmalała w porównaniu do roku poprzedniego i wynosiła 505.

Świadczeniem pieniężnym, które w sposób bezpośredni odnosi się do faktycznej sytuacji materialnej rodzin jest zasiłek okresowy. Jest to świadczenie obowiązkowe, przysługuje wszystkim rodzinom spełniającym ustawowe przesłanki, w szczególności kryterium dochodowe (701 zł dla osoby samotnie gospodarującej, 528 zł na osobę w rodzinie). Obowiązkowa wysokość zasiłku wynosi 50% różnicy pomiędzy kryterium dochodowym a dochodem. W okresie sprawozdawczym pomocy w formie zasiłku okresowego udzielono 636 rodzinom, o 12,28% mniej niż w 2019 r. W 2019 r. każda rodzina otrzymała w roku średnio 6 świadczeń. Średnia wysokość zasiłku wynosiła 306,29 zł. Na ten cel poniesiono wydatki w kwocie 1.129.607 zł.

Problemem bardzo często współwystępującym z długotrwałą lub ciężką chorobą jest niepełnosprawność, która w 2020 r. wystąpiła w 588 rodzinach.

Pomoc w formie zasiłku stałego, który przyznawany jest osobom całkowicie niezdolnym do pracy z powodu wieku lub niepełnosprawności, w 2020 r. otrzymało 361 osób (o 8,14% mniej niż w roku poprzednim). W 2020 r. wypłacono 20.125 zasiłków pielęgnacyjnych. Powiatowy Zespół ds. Orzekania o Niepełnosprawności wydał dla mieszkańców miasta 1.932 orzeczenia (spadek o 12,89% w porównaniu do roku poprzedniego).

Rodziny dotknięte problemem bezradności w sprawach opiekuńczo – wychowawczych i prowadzeniu gospodarstwa domowego stanowią nadal dużą grupę klientów MOPR. W 2020 r. w 294 rodzinach stwierdzono występowanie tego problemu. Rodziny te, w szczególności rodziny niepełne i wielodzietne, objęte są poza stałym wsparciem w formie pracy socjalnej i pomocy finansowej, różnymi formami pomocy świadczonej przez placówki wsparcia dziennego (tzw. świetlice). Do świetlic uczęszczało średniorocznie 94 dzieci.

Szczególnie niepokojące jest, że problem bezradności w sprawach opiekuńczo – wychowawczych dotyczy w znacznej części młodych, niezaradnych życiowo matek,

wywodzących się z rodzin dysfunkcyjnych, które nie mając dobrych wzorców z własnych rodzin generacyjnych, wchodzą w kolejne, niestabilne związki. Praca z takimi rodzinami jest zadaniem asystentów rodziny. W 2020 r. 4 asystentów rodziny (zatrudnionych w wymiarze łącznie 4 etatów) prowadziło pracę indywidualną z 52 rodzinami. Ponadto średnio 8 rodzin uczęszczało na spotkania grupy samopomocowej „Klub Rodzica”. Pozostałe rodziny objęte były wsparciem pracowników socjalnych.

Udzielając pomocy osobom uzależnionym od alkoholu pracownicy Ośrodka w pierwszej kolejności starają się zmotywować osoby do podjęcia leczenia odwykowego. W 2020 r. wsparciem objęto 137 rodzin z problemem uzależnienia od alkoholu. W zakresie leczenia uzależnień MOPR kontynuuje współpracę z Poradnią Leczenia Uzależnień w Siedlcach. Podopieczni korzystają również z poradnictwa i terapii prowadzonej przez Stowarzyszenie „Powrót z U” oraz Stowarzyszenie na rzecz osób dotkniętych chorobą alkoholową, narkomanią i hazardem „Szansa”.

Od wielu lat priorytetowym zadaniem pomocy społecznej w naszym mieście jest dożywianie dzieci. Rodziny potrzebujące były objęte pomocą w formie zakupu posiłku dla dzieci w szkołach i przedszkolach, przyznawane były także zasiłki celowe na dożywianie: dzieci do lat 6 nieuczęszczających do żłobków i przedszkoli; uczniów szkół, w których nie ma stołówek; dzieci, które ze względów zdrowotnych bądź indywidualnych potrzeb edukacyjnych nie mogą korzystać z posiłku w szkole, także na dożywianie dzieci w okresie wakacji. Pomoc ta udzielana była rodzinom/osobom, których dochód nie przekraczał 150% kryterium dochodowego rodziny/osoby. W 2020 r. systematyczną pomocą objęto 732 dzieci. Ponadto dzieci z rodzin najuboższych otrzymywały posiłki w placówkach wsparcia dziennego.

Rodziny najuboższe, poza pomocą pieniężną miały możliwość uzyskania wsparcia rzeczowego w postaci odzieży, sprzętu gospodarstwa domowego i żywności. Wielkość pomocy żywnościowej w ostatnich latach znacząco wzrosła, w szczególności w związku z przekazywaniem przez kraje Unii Europejskiej nadwyżek produktów żywnościowych w ramach Programu FEAD. Realizatorem tego Programu mogły być wyłącznie organizacje pozarządowe. Dystrybucją żywności unijnej w naszym mieście w 2020 r. zajmowały się: Bank Żywności i Polski Komitet Pomocy Społecznej. MOPR wydawał podopiecznym Ośrodka skierowania upoważniające do odbioru żywności w ramach Programu.

W 2020 r. wsparciem w formie pracy socjalnej oraz pomocą pieniężną i niepieniężną, na podstawie ustawy o pomocy społecznej, objęto 1.346 rodzin (spadek o 8,06% w porównaniu do 2019 r.).

Ponadto pomocy udzielono:

- na podstawie ustawy o wspieraniu rodziny i systemie pieczy zastępczej – 123 rodzinom (w zakresie rodzin objętych asystą rodzinną nastąpił spadek o 3,70%), liczba rodzin zatrzymała się na poziomie 2019 r.,
- na podstawie ustawy o pomocy państwa w wychowywaniu dzieci – przyznano 184.981 świadczeń na łączną kwotę 91.920.406 zł, średnio miesięcznie korzystały 9.402 rodziny,
- na podstawie ustawy o świadczeniach rodzinnych – przyznano 83.381 świadczeń na łączną kwotę 20.637.014 zł, średnio miesięcznie korzystały 2.886 rodzin (spadek o 10,79%),
- na podstawie ustawy o pomocy osobom uprawnionym do alimentów – z funduszu alimentacyjnego średnio miesięcznie korzystało 329 rodzin i 548 osób uprawnionych (w 2019 r. odpowiednio 359 i 591),

– na podstawie ustawy o rehabilitacji zawodowej i społecznej oraz zatrudnianiu osób niepełnosprawnych – 715 osobom (rok wcześniej 818) i rozpatrzono 78 wniosków w ramach programu „Aktywny samorząd”.

Powiatowy Zespół ds. Orzekania o Niepełnosprawności działający przy MOPR wydał w 2020 r. 4.626 orzeczeń (spadek o 14,90% w porównaniu do 2019 r.). Wpływ na spadek liczby wydanych orzeczeń miały regulacje prawne dot. zapobiegania, przeciwdziałania i zwalczania COVID-19.

Wsparcie dla osób starszych realizowane jest w szczególności poprzez zapewnienie pomocy środowiskowej w formie usług opiekuńczych. Od 1 stycznia 2014 r. usługi opiekuńcze świadczone są również w „Domu nad Stawami” Domu Pomocy Społecznej. Osoby, które wymagają całodobowej opieki, kierowane są do domów pomocy społecznej. Wszystkie osoby wymagające takiej pomocy są nią objęte w trybie ustawowym. Pomoc świadczoną w miejscu zamieszkania przyznano 204 osobom, łącznie wykonano 37.133,5 godziny usług opiekuńczych. Bezpośredni wpływ na zmniejszenie liczby udzielonych świadczeń miała pandemia koronawirusa.

Osoby z zaburzeniami psychicznymi obejmowane są wsparciem w formie specjalistycznych usług opiekuńczych, wsparciem w formie uczestnictwa w zajęciach w Środowiskowym Domu Samopomocy w Siedlcach, w Warsztacie Terapii Zajęciowej i Zakładzie Aktywności Zawodowej prowadzonych przez Caritas Diecezji Siedleckiej. Jakość tych form wsparcia jest dobrze oceniana przez odbiorców. Prowadzona jest też współpraca z lekarzami psychiatrami i Oddziałem Psychiatrycznym. W 2020 r. wsparto 24 osoby, wykonano 1.214,5 godziny usług. W zajęciach ŚDS uczestniczyło 51 osób, w tym 6 z terenu innych gmin. Ze względu na epidemię koronawirusa wojewoda okresowo zawieszał działalność wymienionych placówek.

Ciągle rosnąca liczba osób potrzebujących wsparcia niepieniężnego powoduje, że istnieje potrzeba stałej rozbudowy sieci placówek wspomagających. Obecnie na terenie Miasta działają placówki wsparcia dziennego dla dzieci (w 2020 r. funkcjonowało 5 placówek), bezpłatna łaźnia, pralnia, magazyn odzieży, sprzętu domowego, żywności, przedmiotów ortopedycznych i sprzętu rehabilitacyjnego, 2 magazyny żywności dystrybuujące żywność dla organizacji pozarządowych.

Przyjęty w 2016 r. Miejski Program Przeciwdziałania Bezdomności stanowi kontynuację i rozwinięcie działań zawartych w Strategii Rozwiązywania Problemów Społecznych Miasta Siedlce na lata 2016 – 2025 oraz stwarza system profilaktyki bezdomności. Osoby bezdomne w 2020 r. otrzymały schronienie w Mieszkaniach Wspieranych. Z tej formy wsparcia skorzystało 45 osób. Miesięczny koszt utrzymania 1 osoby wynosił 681,90 zł.

Występuje również potrzeba dalszego wspierania i podejmowania inicjatyw promujących rozwój rodzinnej pieczy zastępczej. W 2020 r. w Siedlcach funkcjonowało 71 rodzin zastępczych. W mieście nie ma zawodowych rodzin zastępczych. W 2020 r. kontynuowano działalność grupy wsparcia dla tych rodzin (odbyło się 6 spotkań). Potrzeba zapewnienia opieki w pieczy zastępczej jest ciągle aktualna. Kontynuowanie działań promujących rodzicielstwo zastępcze oraz upowszechnianie rzetelnych i pełnych informacji dotyczących zasad funkcjonowania rodzin zastępczych zwiększy szanse na powoływanie rodzin zastępczych, a w konsekwencji szanse na to, aby dzieci, zamiast być umieszczane w placówkach opiekuńczo – wychowawczych, mogły być umieszczane w rodzinach.

Nadal pozostają aktualne następujące potrzeby:

- 1) zorganizowanie dziennego, specjalistycznego ośrodka wczesnej interwencji dla dzieci z opóźnieniami rozwojowymi i ich rodzin,
- 2) tworzenie warunków do wspierania rodzin w wypełnianiu funkcji opiekuńczo – wychowawczych, w celu wzmocnienia kompetencji rodzicielskich,
- 3) zorganizowanie całodobowego, specjalistycznego ośrodka interwencji kryzysowej.

Epidemia koronawirusa wymusiła zmianę sposobu pracy Miejskiego Ośrodka Pomocy Rodzinie w Siedlcach. W 2020 r. MOPR wykonywał dodatkowe zadania związane z łagodzeniem skutków epidemii:

- świadczenia pomocy osobom przebywającym w izolacji i kwarantannie, osobom w podeszłym wieku (program „Wspieraj Seniora”, projekt „Posiłek dla Seniora”),
- przyznawania zasiłków na zakup posiłku lub żywności dla dzieci w związku z czasowym zamknięciem placówek oświatowych,
- związane z realizacją projektu „Wsparcie dzieci umieszczonych w pieczy zastępczej w okresie epidemii COVID-19”,
- związane z realizacją programu PFRON „Pomoc osobom niepełnosprawnym poszkodowanym w wyniku żywiołu lub sytuacji kryzysowych wywołanych chorobami zakaźnymi”.

W 2020 r. Miejski Ośrodek Pomocy Rodzinie w Siedlcach prowadził sprawy z zakresu przyznawania i wypłat dodatków mieszkaniowych i zryczałtowanych dodatków energetycznych. W ubiegłym roku po raz pierwszy uruchomiono programy: „Asystent osobisty osoby niepełnosprawnej” i „Opieka Wytchnieniowa”.

### **3) Współpraca z organizacjami pozarządowymi (NGO *Non-Government Organization*)**

Program współpracy Miasta Siedlce z organizacjami pozarządowymi i innymi podmiotami prowadzącymi działalność pożytku publicznego na 2020 r. został przyjęty Uchwałą Nr XIV/178/2019 Rady Miasta Siedlce z dnia 31 października 2019 r.

W zakresie finansowym Miasto Siedlce wspierało działalność organizacji pozarządowych w 13 sferach zadań publicznych spośród 39 wymienionych w art. 4 ust. 1 ustawy z dnia 24 kwietnia 2003 r. o działalności pożytku publicznego i o wolontariacie (Dz.U. z 2020 r., poz. 1057, ze zm.).

Współpraca finansowa polegała na przyznawaniu dotacji na realizację zleconych zadań publicznych oraz na zakupie usług.

#### Zlecenie zadań w trybie konkursowym:

Sfery

- Pomoc społeczna, w tym pomoc rodzinom i osobom w trudnej sytuacji życiowej oraz wyrównywanie szans tych rodzin i osób
- Wspieranie rodziny i systemu pieczy zastępczej

1. Środki finansowe zaplanowane w budżecie na rzecz organizacji pozarządowych - **5.668.600 zł**, po zmianie - **5.447.646,24 zł**,

2. Wykorzystanie środków finansowych - **5.038.247,78** zł,
3. Liczba otwartych konkursów - 2,
4. Liczba złożonych ofert - 15,
5. Liczba podpisanych umów - 15 (w formie: wsparcia - 14, w tym 9 umów wieloletnich 2019-2022, w formie: powierzenia - 1),
6. Liczba podmiotów realizujących zadania - 9.

#### Sfera

- Przeciwdziałanie uzależnieniom i patologiom społecznym
1. Środki finansowe zaplanowane w budżecie na rzecz organizacji pozarządowych - **981.000** zł, po zmianie - **899.321** zł
  2. Wykorzystanie środków finansowych - **811.899,86** zł,
  3. Liczba otwartych konkursów - 2,
  4. Liczba złożonych ofert - 51,
  5. Liczba podpisanych umów - 34 (w formie wsparcia),
  6. Liczba podmiotów realizujących zadania - 19.

#### Sfery

- Udzielanie nieodpłatnej pomocy prawnej oraz zwiększanie świadomości prawnej społeczeństwa
  - Ochrona i promocja zdrowia, w tym działalność lecznicza w rozumieniu ustawy z dnia 15 kwietnia 2011 r. o działalności leczniczej (Dz.U. z 2021 r., poz. 711, ze zm.)
  - Działalność na rzecz osób niepełnosprawnych
  - Nauka, szkolnictwo wyższe, edukacja, oświata i wychowanie
  - Działalność na rzecz dzieci i młodzieży, w tym wypoczynek dzieci i młodzieży
  - Kultura, sztuka, ochrona dóbr kultury i dziedzictwa narodowego
  - Wspieranie i upowszechnianie kultury fizycznej
  - Ekologia i ochrona zwierząt oraz ochrona dziedzictwa przyrodniczego
  - Turystyka i krajoznawstwo
  - Promocja i organizacja wolontariatu
  - Działalność na rzecz organizacji pozarządowych oraz podmiotów wymienionych w art. 3 ust. 3 ustawy o działalności pożytku publicznego i o wolontariacie
1. Środki finansowe zaplanowane w budżecie na rzecz organizacji pozarządowych - **1.043.980** zł, po zmianie - **881.736** zł,
  2. Wykorzystanie środków finansowych - **854.988,78** zł,
  3. Liczba otwartych konkursów - 2,
  4. Liczba złożonych ofert - 72,
  5. Liczba podpisanych umów - 61,
  6. Liczba złożonych ofert (Małe granty) - 29,
  7. Liczba podpisanych umów (Małe granty) - 22,
  8. Liczba wszystkich podpisanych umów - 104 (w formie wsparcia, w tym 4 umowy wieloletnie 2019-2020),
  9. Liczba podmiotów realizujących zadania - 44.

Na podstawie Uchwały Nr XIII/277/2011 Rady Miasta Siedlce z dnia 28 października 2011 r. w sprawie określenia warunków i trybu wspierania finansowego rozwoju sportu na terenie Miasta Siedlce, zmienionej Uchwałą XXV/315/2016 Rady Miasta Siedlce z dnia 28 października 2016 r. i Uchwałą Nr XXXVI/418/2017 Rady Miasta Siedlce z dnia 31 maja 2017 r., oraz Uchwały Nr IX/94/2019 Rady Miasta Siedlce z dnia 29 maja 2019 r. w sprawie określenia warunków i trybu wspierania finansowego rozwoju sportu na terenie Miasta Siedlce, zmienionej Uchwałą Nr XVI/211/2019 Rady Miasta Siedlce z dnia 16 grudnia 2019 r. zlecono zadania z zakresu szkolenia i współzawodnictwa sportowego

1. Środki finansowe zaplanowane w budżecie na rzecz organizacji pozarządowych - **3.450.000 zł**, po zmianie - **4.184.000 zł**,
2. Wykorzystanie środków finansowych - **4.184.000 zł**,
3. Liczba otwartych konkursów - 1,
4. Liczba złożonych ofert - 20,
5. Liczba podpisanych umów - 20 (w formie wsparcia),
6. Liczba podmiotów realizujących zadania -13.

#### Zakup usług:

Liczba zadań zleconych organizacjom w trybie innym niż konkursowy – 10. Były to głównie wyjazdy na zawody sportowe, organizacja imprez sportowych i rekreacyjnych, zapewnienie bezpieczeństwa osobom kapiącym się.

W 2020 r. jedna organizacja ubiegała się lokal z zasobów komunalnych do prowadzenia działalności statutowej. W zasobach Miasta nie było lokalu spełniającego oczekiwania wnioskującego stowarzyszenia.

Z powodu obostrzeń sanitarnych wprowadzonych w związku z epidemią koronawirusa nie odbył się festyn organizacji pozarządowych oraz nie zostało zorganizowane coroczne spotkanie siedleckich organizacji pozarządowych.

#### **4) Dożywianie**

Celem wieloletniego rządowego programu „Posiłek w szkole i w domu”, który został uchwalony przez Radę Ministrów na lata 2019-2023 jest m. in. wsparcie finansowe gmin w wypełnianiu zadań własnych o charakterze obowiązkowym w zakresie dożywiania dzieci oraz zapewnienia posiłku osobom jego pozbawionym. Program ten zastąpił realizowany w latach ubiegłych program wieloletni „Pomoc państwa w zakresie dożywiania”. Pomoc w ramach programu „Posiłek w szkole i w domu”, po przyjęciu przez Radę Miasta stosownych uchwał, jest przyznana nieodpłatnie osobom i rodzinom, których dochód w przeliczeniu na osobę w rodzinie nie przekracza 150% kryterium dochodowego pomocy społecznej.

W 2020 r. pomocą objęto łącznie **1.550** osób (w 2019 r. 1.730 osób, w 2018 r. 2.175 osób). Systematyczną pomocą objęto **352** dzieci do czasu rozpoczęcia nauki w szkole podstawowej (w 2019 r. 391 dzieci, w 2018 r. 556 dzieci), **380** uczniów szkół podstawowych i

ponadgimnazjalnych (w 2019 r. 466 uczniów, w 2018 r. 630 uczniów) oraz **100** najuboższych osób dorosłych (w 2019 r. 106 osób, w 2018 r. 114 osoby). Pozostałe osoby objęte były pomocą jednorazową.

W 2020 r. sfinansowano łącznie **30.599** posiłków w szkole i przedszkolu na kwotę **132.003** zł, **16.881** obiadów dla osób dorosłych na kwotę **158.026** zł oraz **1.352** zasiłki celowe na kwotę **272.488** zł (z pomocy w tej formie skorzystało 420 rodzin).

W 2019 r. sfinansowano łącznie 61.053 posiłki w szkole i przedszkolu na kwotę 224.134 zł, 17.060 obiadów dla osób dorosłych na kwotę 141.538 zł oraz 1.212 zasiłki celowe na kwotę 255.048 zł (z pomocy w tej formie skorzystało 448 rodzin).

Natomiast w 2018 r. sfinansowano łącznie 88.851 posiłków w szkole i przedszkolu na kwotę 310.477 zł, 18.077 obiadów dla osób dorosłych na kwotę 162.542 zł oraz 1.334 zasiłki celowe na kwotę 279.257 zł (z pomocy w tej formie skorzystało 512 rodzin).

Posiłki dla osób dorosłych, na zlecenie Miasta Siedlce, przygotowywane były i wydawane przez Stowarzyszenie Pomocy Społecznej, Rehabilitacji i Resocjalizacji im. H.Ch.Kofoeda w Siedlcach.

Program osłonowy „Pomoc Miasta Siedlce w zakresie dożywiania” na lata 2019 – 2023 przyjęty Uchwałą Rady Miasta Siedlce nr III/23/2018 z dnia 28 grudnia 2018 r. umożliwia w szczególnie uzasadnionych przypadkach, udzielenie posiłku dziecku, bez konieczności wydawania decyzji administracyjnej w sprawie i ustalania sytuacji rodziny w drodze rodzinnego wywiadu środowiskowego. Posiłki te finansowane są przez Miejski Ośrodek Pomocy Rodzinie. W 2020 r. pomoc na powyższych zasadach otrzymało **30** dzieci (938 posiłków na kwotę **3.461** zł). W 2019 r. pomoc otrzymało 51 dzieci (3.631 posiłków na kwotę 12.826 zł). W 2018 r.– 76 dzieci.

Całkowity koszt realizacji programu wieloletniego „Posiłek w szkole i w domu” w 2020 r. wyniósł **565.978** zł, z czego ze środków własnych Miasta sfinansowano kwotę **212.665** zł, tj. 37,57% kosztów.

Całkowity koszt realizacji programu wieloletniego „Posiłek w szkole i w domu” w 2019 r. wyniósł 633.546 zł, z czego ze środków własnych Miasta sfinansowano kwotę 242.268 zł, tj. 38,24% kosztów.

## **5) System pieczy zastępczej**

Podstawę prawną działań w zakresie pieczy zastępczej stanowi ustawa z dnia 9 czerwca 2011 r. o wspieraniu rodziny i systemie pieczy zastępczej (Dz.U. z 2020 r., poz. 821, ze zm.). W świetle ustawy system pieczy zastępczej tworzą osoby, instytucje działania, których celem jest zapewnienie dzieciom czasowej opieki i wychowania w przypadkach niemożliwości sprawowania opieki i wychowania przez rodziców. Pieczę zastępczą organizuje powiat.

Ustawodawca wyróżnił dwie formy pieczy zastępczej: rodzinną pieczę zastępczą oraz instytucjonalną pieczę zastępczą. Rodzinną pieczę zastępczą tworzą rodziny zastępcze spokrewnione, rodziny zastępcze niezawodowe, rodziny zastępcze zawodowe oraz rodzinne

domy dziecka. Rodziny zastępcze oraz rodzinny dom dziecka mogą być wspierane w szczególnie uzasadnionych sytuacjach przez rodziny pomocowe. Instytucjonalną pieczę zastępczą na terenie powiatu tworzą placówki opiekuńczo-wychowawcze.

W omawianym okresie sprawozdawczym 71 rodzin z terenu miasta Siedlce sprawowało funkcję rodziny zastępczej oraz dotychczasowej rodziny zastępczej. W rodzinach zastępczych przebywało łącznie 102 dzieci, w tym 20 dzieci pochodzących z innych powiatów. Spośród wszystkich rodzin 53 pełniły funkcję rodziny zastępczej spokrewnionej (są to dziadkowie lub rodzeństwo dziecka) oraz 18 rodzin zastępczych niezawodowych (stanowionych przez wujostwo dziecka bądź osoby niespokrewnione z dzieckiem).

W 2020 r. do ośrodka adopcyjnego zgłoszono 5 dzieci z uregulowaną sytuacją prawną przebywających w rodzinach zastępczych. Komisja ds. adopcji podjęła decyzję o braku kwalifikacji do przysposobienia ze względu na sytuację rodzinną i zdrowotną, a także silne więzi łączące je z krewnymi, u których przebywają w rodzinie zastępczej.

Rodziny zastępcze obejmuje się wsparciem koordynatora rodzinnej pieczy zastępczej. W 2020 roku 4 koordynatorów rodzinnej pieczy zastępczej zatrudnionych w MOPR objęło wsparciem łącznie 71 rodzin pełniących funkcję rodziny zastępczej, w których przebywało łącznie 102 dzieci, w tym 17 rodzin to dotychczasowe rodziny zastępcze, w których pozostawało 19 pełnoletnich wychowanków rodzin zastępczych, wobec których funkcję opiekuna usamodzielnienia w znacznej większości pełnią koordynatorzy rodzinnej pieczy zastępczej.

Rodziny zastępczej na każde umieszczone dziecko przysługuje świadczenie na pokrycie kosztów jego utrzymania. W 2020 roku udzielono takiej pomocy na łączną kwotę 890.160 zł, z czego kwota 174.359 zł została sfinansowana, na podstawie zawartych porozumień, przez powiaty, na terenie których mieszkały dzieci przed umieszczeniem w rodzinnej pieczy zastępczej.

W omawianym okresie sprawozdawczym 23 dzieci pochodzących z miasta Siedlce przebywało w 17 rodzinnych formach pieczy zastępczej na terenie innych powiatów. Wydatki na ten cel na podstawie zawartych porozumień wyniosły 292.654 zł.

Dziecko pozbawione częściowo lub całkowicie opieki rodzicielskiej może być umieszczone w placówce opiekuńczo-wychowawczej. Podstawą skierowania dziecka do placówki jest postanowienie sądu albo wnioski rodziców lub opiekunów prawnych.

Na terenie miasta Siedlce w 2020 r. funkcjonowało 14 placówek opiekuńczo-wychowawczych:

- „Dom pod Kasztanami” Dom Dziecka – placówka publiczna typu socjalizacyjnego,
- 11 placówek w ramach Stowarzyszenia SOS Wioski Dziecięce w Polsce – placówki niepubliczne typu rodzinnego prowadzone na zlecenie Miasta Siedlce.
- Młodzieżowa Wspólnota Mieszkaniowa - placówka w ramach Stowarzyszenia SOS Wioski Dziecięce w Polsce – placówka niepubliczna typu socjalizacyjnego prowadzona na zlecenie Miasta Siedlce,
- Przystań - placówka w ramach Stowarzyszenia SOS Wioski Dziecięce w Polsce - placówka niepubliczna typu socjalizacyjnego prowadzona na zlecenie Miasta Siedlce.



„Dom pod Kasztanami” Dom Dziecka zapewnia 30 miejsc, w ciągu 2020 roku było umieszczonych łącznie 46 dzieci, w 2019 r. było to 38 dzieci. Stowarzyszenie SOS Wioski Dziecięce w Polsce posiada 106 miejsc, w 2020 roku w placówkach przebywało łącznie 70 dzieci, w 2019 r. było to 69 dzieci.

W powyższych placówkach w roku sprawozdawczym przebywało łącznie 116 dzieci, w tym 44 dzieci z Siedlec i 72 dzieci z innych powiatów.

W roku sprawozdawczym w placówkach opiekuńczo-wychowawczych na terenie 4 innych powiatów przebywało 14 dzieci pochodzących z Siedlec. Miasto Siedlce, na podstawie zawartych porozumień, poniosło wydatki na pokrycie kosztów utrzymania tych dzieci w łącznej kwocie 728.701 zł.

Zgodnie z art. 80 ust. 1a ustawy z dnia 9 czerwca 2011 r. o wspieraniu rodziny i systemie pieczy zastępczej „rodzynie zastępczej oraz prowadzącemu rodzinny dom dziecka do świadczenia (...) na każde umieszczone dziecko w wieku do ukończenia 18. roku życia przysługuje dodatek w wysokości świadczenia wychowawczego określonego w przepisach o pomocy państwa w wychowywaniu dzieci”.

Kwota wydatkowana na ten cel w 2020 r. wyniosła 430.641 zł. Dodatek otrzymało 59 rodzin zastępczych na 86 umieszczonych w nich dzieci.

Zgodnie z art. 115 ust. 2a ustawy z dnia 9 czerwca 2011 r. o wspieraniu rodziny i systemie pieczy zastępczej "do zryczałtowanej kwoty (...) na wniosek dyrektora placówki opiekuńczo-wychowawczej typu rodzinnego przysługuje na każde umieszczone dziecko w wieku do ukończenia 18. roku życia dodatek w wysokości świadczenia wychowawczego określonego w przepisach o pomocy państwa w wychowywaniu dzieci".

W 2020 r. wypłacono świadczenia tego rodzaju na 42 dzieci umieszczonych w 10 placówkach. Kwota wydatkowana na ten cel wyniosła 221.458 zł.

Zgodnie z art. 113 ustawy z dnia 9 czerwca 2011 r. o wspieraniu rodziny i systemie pieczy zastępczej na wniosek dyrektora placówki opiekuńczo-wychowawczej typu socjalizacyjnego na każde umieszczone dziecko w wieku do ukończenia 18. roku życia przysługuje dodatek w wysokości świadczenia wychowawczego określonego w przepisach o pomocy państwa w wychowywaniu dzieci.

W 2020 r. wypłacono świadczenia tego rodzaju na 52 dzieci umieszczonych w 3 placówkach. Kwota wydatkowana na ten cel wyniosła 215.095 zł.

Zgodnie z § 4 ust. 1 rozporządzenia Rady Ministrów z dnia 30 maja 2018 r. w sprawie szczegółowych warunków realizacji rządowego programu „Dobry start” (Dz.U. z 2018 r., poz. 1061) rodzinom zastępczym i dyrektorom placówek opiekuńczo-wychowawczych przysługuje jednorazowe świadczenie dobry start w wysokości 300 zł w związku z rozpoczęciem roku szkolnego przez umieszczone dziecko. W ramach realizacji programu wypłacono 132 świadczenia na kwotę 39.600 zł.

Osoba, która osiągnęła pełnoletność w rodzinie zastępczej/rodzinnym domu dziecka oraz osoba pełnoletnia opuszczająca placówkę opiekuńczo-wychowawczą, obejmowana była

pomocą mającą na celu jej życiowe usamodzielnienie i integrację ze środowiskiem przez pracę socjalną.

W 2020 r. udzielono pomocy na kontynuowanie nauki dla 12 usamodzielniających się wychowanków rodzin zastępczych na łączną kwotę 51.704 zł. Dla 5 osób wypłacono pomoc na usamodzielnienie w łącznej kwocie 20.819 zł, a dla 3 osób pomoc na zagospodarowanie w łącznej wysokości 4.731 zł.

W 2020 r. 15 wychowanków placówek opiekuńczo-wychowawczych otrzymało pomoc na kontynuowanie nauki na łączną kwotę 61.091 zł, 4 osoby otrzymały pomoc na usamodzielnienie w wysokości 22.053 zł, 3 osoby pomoc na zagospodarowanie w kwocie 4.731 zł.

Wydatki dotyczące realizacji zadania w zakresie systemu pieczy zastępczej w latach 2019–2020, plan wydatków na 2021 r. oraz zestawienie potrzeb na 2022 r.

Lp.	Określenie kosztów realizacji zadania	Wydatki w zł w 2019 r.	Wydatki w zł w 2020 r.	Plan w zł na 2021 r.	Potrzeby w zł na 2022 r.
1.	Świadczenia z tytułu rodziny zastępczej	751.790	715.801	727.929	730.000
2.	Pomoc pieniężna dla wychowanków rodzin zastępczych <ul style="list-style-type: none"> <li>• na kontynuowanie nauki</li> <li>• na usamodzielnienie</li> <li>• na zagospodarowanie</li> </ul>	61.983 24.290 6.308	51.704 20.819 4.731	56.808 34.695 11.039	62.000 25.000 10.000
3.	Pomoc pieniężna dla wychowanków placówek opiekuńczo-wychowawczych <ul style="list-style-type: none"> <li>• na kontynuowanie nauki</li> <li>• na usamodzielnienie</li> <li>• na zagospodarowanie</li> </ul>	62.619 20.817 9.462	61.091 22.053 4.731	69.432 33.000 17.347	68.000 28.000 12.000
4.	Świadczenia z tytułu rodziny zastępczej dla rodzin zamieszkujących na terenie innych powiatów, w których przebywają dzieci z Siedlec	227.481	292.654	331.871	330.000
5.	Pokrycie kosztów utrzymania dzieci z Siedlec w placówkach opiekuńczo – wychowawczych na terenie innych powiatów	920.723	728.701	745.242	820.000
6.	Wynagrodzenia wraz z pochodnymi	227.611	363.508	371.422	380.000

	(2019 r. – 4,25 etatu, 2020 r. - 4 etaty koordynatora rodzinnej pieczy zastępczej, 2019 r. i 2020 r. – 1 etat pedagoga, 1 etat kierownika działu wspierania i systemu pieczy zastępczej)				
7.	Pozostałe (ZFŚS, ekwiwalent za ubrania robocze, bilety i delegacje, badania okresowe, materiały biurowe, usługi pocztowe i telefoniczne, koszty egzekucji komorniczej, umowa zlecenia)	24.009	33.144	50.525	55.000
8.	Szkolenia	0	0	1.000	1.500
<b>Razem</b>		2.337.093	2.298.937	2.449.310	2.520.000

Miasto Siedlce w 2020 r. realizowało projekt „Wsparcie dzieci umieszczonych w pieczy zastępczej w okresie epidemii COVID-19”, współfinansowany z Europejskiego Funduszu Społecznego w ramach Programu Operacyjnego Wiedza Edukacja Rozwój lata 2014-2020, Działania 2.8 Rozwój usług społecznych świadczonych w środowisku lokalnym oraz ze środków Ministerstwa Rodziny, Pracy i Polityki Społecznej.

Głównym celem projektu było zapobieganie i ograniczenie negatywnych skutków wystąpienia COVID-19 w obszarze pieczy zastępczej.

Celem szczegółowym Projektu było wsparcie dzieci, rodziców zastępczych i pracowników rodzinnych oraz instytucjonalnych podmiotów pieczy zastępczej w sytuacji zagrożenia epidemią choroby COVID 19 poprzez:

- zakup wyposażenia na cele realizowania zadań w trybie zdalnego nauczania
- zakup środków ochrony indywidualnej i wyposażenia do bezpośredniej walki z epidemią.

Na realizację projektu Miasto Siedlce wydatkowało środki finansowe w wysokości 301.888,39 zł.

W ramach projektu zakupiono:

- 91 laptopów oraz 1 komputer stacjonarny wraz z oprogramowaniem i słuchawkami, które zostały rozdysponowane następująco:

- 63 laptopy i 1 komputer stacjonarny wraz z oprogramowaniem otrzymało 45 rodzin zastępczych do korzystania przez dzieci;
- 28 laptopów wraz z oprogramowaniem, w tym:
  - 13 laptopów otrzymały placówki opiekuńczo-wychowawcze prowadzone przez Stowarzyszenie SOS Wioski Dziecięce w Polsce;
  - 15 laptopów otrzymał „Dom pod Kasztanami” Dom Dziecka w Siedlcach;

- 15.549 szt. maseczek, 37.700 szt. rękawiczek, 549 szt. płynów dezynfekcyjnych.

## 6) Wspieranie rodziny

Podstawę prawną działań w zakresie wspierania rodziny stanowi ustawa z dnia 9 czerwca 2011 r. o wspieraniu rodziny i systemie pieczy zastępczej (Dz.U. z 2020 r., poz. 821, ze zm.). Rada Miasta Siedlce, Uchwałą Nr XII/267/2011 z dnia 30 września 2011 r., wyznaczyła Miejski Ośrodek Pomocy Rodzinie w Siedlcach jako podmiot organizujący pracę z rodziną na terenie miasta Siedlce.

Miejski Ośrodek Pomocy Rodzinie zatrudnia 4 asystentów rodziny w pełnym wymiarze czasu pracy. Asystenci rodziny wykonują swoją pracę w zadaniowym systemie czasu pracy, co umożliwia im dostosowanie się do indywidualnych potrzeb rodzin. W świetle art. 15 ust. 4 ustawy o wspieraniu rodziny i systemie pieczy zastępczej liczba rodzin, z którymi jeden asystent rodziny może prowadzić w tym samym czasie pracę, jest uzależniona od stopnia trudności wykonywania zadań, jednak nie może przekroczyć 15. Praca asystenta rodziny, zgodnie z ustawą, nie może być łączona z wykonywaniem obowiązków pracownika socjalnego. Miasto Siedlce w 2020 r. otrzymało dotację celową na dofinansowanie kosztów wypłaty jednorazowego dodatku do wynagrodzenia aktywnie działających na rzecz rodzin w okresie pandemii COVID-19 asystentów rodziny w ramach *Programu asystent rodziny na 2020 r.* w wysokości 5.100 zł.

W 2020 r. spośród 1.526 rodzin, w tym 452 rodzin z dziećmi, z powodu bezradności w sprawach opiekuńczo-wychowawczych z pomocy MOPR korzystały 294 rodziny, w tym 193 rodziny niepełne, 75 rodzin wielodzietnych. Porównując, w 2019 r. spośród 1.726 rodzin, w tym 536 rodzin z dziećmi, z powodu bezradności w sprawach opiekuńczo-wychowawczych z pomocy MOPR korzystało 328 rodzin, w tym 209 rodzin niepełnych, 72 rodziny wielodzietne.

W 2020 r. z usług asystenta rodziny korzystały 52 rodziny. Spośród tych rodzin z 43 rodzinami współpraca była prowadzona w roku ubiegłym. Wg stanu na koniec roku w 41 rodzinach objętych pomocą asystenta wychowywało się 108 dzieci.

Przydzielenie rodzinie asystenta odbywa się na wniosek pracownika socjalnego lub na wniosek sądu oraz w przypadku ubiegania się o wsparcie asystenta rodziny w ramach ustawy „Za życiem” - na wniosek osoby zainteresowanej. W 2020 roku na wniosek pracownika socjalnego przydzielono asystenta rodziny 9 rodzinom, sąd rodzinny wystąpił o objęcie taką formą pomocy 2 rodzin.

Główne przyczyny trudnej sytuacji omawianych rodzin wynikają z uzależnienia od alkoholu oraz substancji psychoaktywnych. Alkoholizm jest jednym z wiodących powodów w związku, z którym dzieci muszą być umieszczane poza rodziną.

Innym z dominujących powodów w związku, z którym rodziny zostają objęte wsparciem, jest bezradność w sprawach opiekuńczo-wychowawczych oraz nieporadność w prowadzeniu gospodarstwa domowego. Zdarza się również, że przyczyna trudności w opiece nad dziećmi wynika z niepełnosprawności intelektualnej lub choroby psychicznej rodziców.

W wymienionych grupach występują ponadto: brak pozytywnych wzorców wyniesionych z domu rodzinnego, traumatyczne wydarzenia w życiu osobistym, niewystarczające na potrzeby rodziny warunki mieszkaniowe, bezrobocie, choroby, przemoc, nieporadność życiowa, brak „kręgosłupa moralnego” i umiejętności budowania życia w oparciu o wartości, ubóstwo finansowe.

Wspieranie rodziny, oprócz pracy z rodziną, może być realizowane w formie pomocy w opiece i wychowaniu dziecka świadczonej przez placówki wsparcia dziennego. W 2020 r. na terenie miasta działało 5 świetlic środowiskowych prowadzonych przez: Towarzystwo Przyjaciół Dzieci w Siedlcach, Caritas Diecezji Siedleckiej (2 placówki), Rzymskokatolicką Parafię p.w. św. Józefa i Stowarzyszenie „Prometeusz”. W 2020 r. w Siedlcach świetlice zapewniały miejsca dla 130 dzieci. Średniorocznie przebywało w nich 94 dzieci. Wydatki na ten cel wyniosły 410.722 zł. Wszystkie rodziny zainteresowane taką formą wsparcia zostały nią objęte. W 2020 r. 15 dzieci z rodzin objętych wsparciem asystenta rodziny korzystało z opieki organizowanej przez placówki wsparcia dziennego, 35 dzieci uczęszczało do przedszkoli.

W roku 2020 r. asystenci rodziny zakończyli pracę łącznie z 11 rodzinami, w tym z 3 ze względu na osiągnięcie celów, z 7 ze względu na zaprzestanie współpracy przez rodzinę oraz z 1 z powodu braku efektów.

Asystenci rodziny równolegle z pracą indywidualną z rodzinami w roku 2020 obejmowali 8 rodzin wsparciem w ramach grupy samopomocowej „Klub Rodzica”. Za główny cel prowadzący warsztaty uznali kształtowanie prawidłowych wzorów i postaw rodzicielskich oraz nabywanie i utrwalanie umiejętności społecznych.

Działalność „Klubu Rodzica” w 2020 r. była finansowana w ramach budżetu MOPR. Ze względu na obostrzenia sanitarne odbyły się 4 spotkania. Asystentów w realizacji zadania wspierają inni pracownicy Ośrodka, oferując swój czas i posiadane umiejętności, aby zapewnić dzieciom i ich rodzicom atrakcyjne zajęcia.

Rodzina przeżywająca trudności w sprawach opiekuńczo-wychowawczych może zostać objęta pomocą rodziny wspierającej w zakresie opieki i wychowania dziecka, prowadzeniu gospodarstwa domowego, a także w kształtowaniu i wypełnianiu prawidłowych ról społecznych. Wsparcie to jest realizowane we współpracy z asystentem rodziny. W 2020 r., podobnie jak w roku poprzednim, żadnej z osób/rodzin nie ustanowiono rodziną wspierającą.

Wydatki dotyczące realizacji zadania w zakresie wspierania rodziny w latach 2019-2020 i plan wydatków na 2021 r.

Lp.	Określenie kosztów realizacji zadania	Wydatki w zł w 2019 r.	Wydatki w zł w 2020 r.	Plan w zł na 2021 r.
1.	Dotacja na bieżące funkcjonowanie placówek wsparcia dziennego	472.897	410.722	419.000
2.	Wynagrodzenia wraz z pochodnymi (w 2019 r. - 3 etaty asystenta rodziny, w 2020 r. - 4 etaty asystenta rodziny)	144.970	198.683	214.460
3.	Pozostałe (ZFŚS, ekwiwalent za ubrania robocze, bilety i delegacje, badania okresowe, materiały biurowe, usługi, wyposażenie)	17.181	16.365	23.635
4.	Szkolenia	0	0	1.000
5.	Zwrot wydatków ponoszonych przez rodziny wspierające	0	0	0
Razem:		635.048	625.770	658.095

## **7) Realizacja Strategii Rozwiązywania Problemów Społecznych Miasta Siedlce na lata 2016 – 2025**

Uchwałą Nr XXI/262/2016 Rady Miasta Siedlce z dnia 23 czerwca 2016 r. przyjęta została „Strategia Rozwiązywania Problemów Społecznych Miasta Siedlce na lata 2016-2025”. Zgodnie z art. 110 ust. 4 ustawy o pomocy społecznej realizację Strategii koordynuje ośrodek pomocy społecznej.

Strategia Rozwiązywania Problemów Społecznych Miasta Siedlce jako wytyczną swoich działań przyjęła następującą misję: *„Kompleksowe działania zmierzające do podniesienia jakości życia mieszkańców Miasta Siedlce”*.

Informacje na temat postępu, jaki osiągnięto w latach 2018 - 2020 przedstawiono w sprawozdaniu z działalności Miejskiego Ośrodka Pomocy Rodzinie na sesji nr XXXV Rady Miasta Siedlce w dniu 29 kwietnia 2021 r.

## **8) Bezdomność**

W dniu 31 sierpnia 2016 r. Rada Miasta Siedlce Uchwałą Nr XXIII/286/2016 przyjęła Miejski Program Przeciwdziałania Bezdomności, który zakłada stworzenie dla osób bezdomnych, których ostatnim miejscem zameldowania było Miasto Siedlce, system zabezpieczenia potrzeb mieszkaniowych. Działania te stanowią rozwinięcie założeń zawartych w Strategii Rozwiązywania Problemów Społecznych Miasta Siedlce na lata 2016 – 2025.

W 2020 r. Prezydent Miasta Siedlce przyznał 48 osobom bezdomnym miejsce w mieszkaniach wspieranych (w 2019 r. 44 osobom, w 2018 r. 32 osobom). Faktycznie z tej formy pomocy skorzystało 45 osób.

W 2020 r. na zlecenie Miasta realizatorem zadania w zakresie udzielenia schronienia osobom bezdomnym była Caritas Diecezji Siedleckiej. Na powyższy cel wydatkowano **249.937** zł (w 2019 r. 210.000 zł, w 2018 r. 196.610 zł). Miesięczny koszt utrzymania 1 osoby w mieszkaniach wspieranych wynosił 681,90 zł (30 dni x 22,73 zł/osobodzień), w 2019 r. 630 zł.

Mieszkańcy mieszkań wspieranych korzystają z pomocy w formie gorącego posiłku. W okresie czasowego zamknięcia placówki posiłki były dostarczane przez żołnierzy WOT i pracowników Centrum Kultury i Sztuki w Siedlcach.

## **9) Bezrobocie**

W końcu grudnia 2020 r. w Siedlcach zaobserwowano wzrost liczby zarejestrowanych bezrobotnych i stopy bezrobocia.

Stopa procentowa w ujęciu rocznym zwiększyła się o 0,7 p.proc. Na koniec 2020 r. wynosiła 4,6 % i była niższa od średniej wojewódzkiej i krajowej.

Stopa bezrobocia w 2020 r.:

2020 r.	Polska	woj. mazowieckie	miasto Siedlce	powiat siedlecki
styczeń	5,5	4,6	<b>4,1</b>	4,6
luty	5,5	4,6	<b>4,1</b>	4,6
marzec	5,4	4,5	<b>4,0</b>	4,4
kwiecień	5,8	4,7	<b>4,2</b>	4,6
maj	6,0	4,9	<b>4,4</b>	4,7
czerwiec	6,1	5,1	<b>4,5</b>	4,8
lipiec	6,1	5,1	<b>4,6</b>	4,8
sierpień	6,1	5,2	<b>4,7</b>	4,8
wrzesień	6,1	5,1	<b>4,7</b>	4,8
październik	6,1	5,1	<b>4,7</b>	4,8
listopad	6,1	5,1	<b>4,6</b>	4,8
grudzień	6,2	5,2	<b>4,6</b>	4,9

Na koniec 2020 r. zarejestrowane były 1.702 osoby bezrobotne. W porównaniu do końca grudnia 2019 r. liczba bezrobotnych zwiększyła się o 259 osób (o 17,9%). Kobiety stanowiły większość wśród bezrobotnych (52,6%).

Bez prawa do zasiłku było zarejestrowanych 1.427 bezrobotnych, tj. o 18,1% więcej niż przed rokiem. Bez prawa do zasiłku było 83,8% zarejestrowanych bezrobotnych.

Bezrobotni mieszkańcy miasta Siedlce w 2020 r.:

Miesiąc	Bezrobotni zarejestrowani		Bezrobotni zarejestrowani z prawem do zasiłku	
	ogółem	w tym kobiety	ogółem	w tym kobiety
I	1.521	799	240	137
II	1.529	795	249	146
III	1.497	780	222	137
IV	1.585	835	250	155

V	1.643	880	268	161
VI	1.686	903	295	176
VII	1.726	930	302	192
VIII	1.750	957	296	182
IX	1.737	944	275	171
X	1.732	925	275	163
XI	1.702	906	273	169
XII	1.702	896	275	163

W ciągu 2020 r. w Powiatowym Urzędzie Pracy w Siedlcach zarejestrowało się 2.359 nowych bezrobotnych (o 12,7% mniej w porównaniu z 2019 r.). Wśród nowo zarejestrowanych bezrobotnych, kobiety stanowiły 49,7%. Po raz pierwszy zarejestrowało się 475 osób, czego 54,3% to kobiety.

W ciągu 12 miesięcy 2020 r. z ewidencji wykreślono 2.100 osób (w 2019 r. - 3.060), tj. o 31,4% mniej niż w 2019 r. Na ten duży spadek miała wpływ pandemia COVID-19 i wprowadzone ograniczenie wyłączeń z ewidencji z powodu niepotwierdzenia gotowości do podjęcia pracy – gotowości do pracy nie potwierdziło tylko 11,7% ogółu wyłączonych (25,9% w 2019 r.). 3,6% dobrowolnie zrezygnowało ze statusu bezrobotnego (6,9% w 2019 r.). Pracę podjęło 1.444 mieszkańców miasta (w 2019 r. - 1.558) i stanowili oni 68,8% ogólnej liczby bezrobotnych wyłączonych z ewidencji (wobec 50,9% w 2019 r.).

Pod względem wieku w końcu 2020 r. najliczniej reprezentowaną grupę wśród bezrobotnych stanowiły osoby w wieku 25-34 lata (prawie 30%), a najmniej liczną osoby w wieku powyżej 60 lat.

W końcu grudnia 2020 r. wśród bezrobotnych mieszkańców Siedlec, zarejestrowanych w PUP, najliczniejsze grupy stanowiły osoby posiadające wykształcenie wyższe (23,5%) oraz policealne i średnie zawodowe/branżowe (23,4%). W porównaniu do poprzedniego roku najbardziej zwiększył się odsetek osób bezrobotnych z wykształceniem średnim ogólnokształcącym (o 35,9%). Bezrobotne kobiety były lepiej wykształcone do mężczyzn. Kobiety posiadały głównie wykształcenie wyższe, policealne i średnie zawodowe/branżowe, a mężczyźni – gimnazjalne/podstawowe i niepełne podstawowe oraz zasadnicze zawodowe/branżowe.

Wg stanu na 31.12.2020 r. 89,2% zarejestrowanych osób bezrobotnych posiadało staż pracy. Wśród bezrobotnych wcześniej pracujących zawodowo najliczniejszą grupę stanowiły osoby posiadające rok i mniej stażu pracy oraz osoby ze stażem 1-5 lat.



Biorąc pod uwagę czas pozostawienia bez pracy, spadek zarejestrowanych bezrobotnych w stosunku do 2019 r. zanotowano tylko w przedziałach czasowych do 1 miesiąca oraz powyżej 24 miesięcy. Największy wzrost (o 68,5%) dotyczył osób bezrobotnych pozostających bez pracy od 6 do 12 miesięcy.

W 2020 r. Powiatowy Urząd Pracy w Siedlcach w toku postępowania administracyjnego wydał 8.988 decyzji dotyczących osób bezrobotnych. Wydano 678 zaświadczeń.

W roku sprawozdawczym pracodawcy zgłosili 6.963 oferty pracy (w 2019 r. - 7.725). W ciągu 2020 r. siedleccy pracodawcy zgłosili 3897 ofert pracy, tj. o 14,7% mniej niż w 2019 r. Najwięcej ofert wpłynęło w styczniu (689), najmniej w marcu (181). Na koniec 2020 r. na 1 ofertę pracy przypadało średnio 16 osób bezrobotnych (w 2019 r. - 12).

W 2020 r. doradcy klienta wydali łącznie 1.003 skierowania do pracy (w 2019 r. - 2.123), pracę podjęły 454 osoby (w 2019 r. - 804). W ubiegłym roku opracowano indywidualne plany działania dla 2.309 bezrobotnych z Siedlec (w 2019 r. - 2.338). W związku z pandemią COVID-19 zostało ograniczone poradnictwo zawodowe. W ramach poradnictwa udzielono 237 porad zawodowych indywidualnych (w 2019 r. - 509). Ponadto 1.822 osoby skorzystały z indywidualnych informacji zawodowych (w 2019 r. - 3.025). W ramach poradnictwa zawodowego prowadzono również grupowe spotkania: porady zawodowe dla 26 osób oraz informacje zawodowe dla 66 osób.

Powiatowy Urząd Pracy w Siedlcach w 2020 r. wydał 402 informacje (w 2019 r. - 419) o braku możliwości zaspokojenia potrzeb kadrowych w oparciu o lokalny rynek pracy na 4.434 miejsca pracy (w 2019 r. - 4.599). Zarejestrowano 6.168 oświadczeń o powierzeniu wykonywania pracy cudzoziemcowi (w 2019 r. - 7.461). Obsłużono 1665 wniosków (w 2019 r. - 988) o wydanie zezwolenia na pracę sezonową cudzoziemców i wydano w tym zakresie 1667 decyzji (w 2019 r. - 974).

Kwota środków Funduszu Pracy na wydatki w 2020 r. na realizację programów na rzecz promocji, zatrudnienia, łagodzenia skutków bezrobocia i aktywizacji zawodowej ustalona została decyzjami Ministra Rodziny, Pracy i Polityki Społecznej w wysokości: 71.014.500,00 zł (w 2019 r. -7.148.900 zł), z czego:

a) 1.726.976,92 zł (w 2019 r. - 2.293.867 zł) – to środki Funduszu Pracy przyznane algorytmem,

W ramach przyznanych środków w 2020 r. Powiatowy Urząd Pracy w Siedlcach zrealizował wydatki na łączną kwotę 1.330.510,26 zł, w tym program specjalny pn. "Aktywni mimo wszystko" na łączną kwotę 26.957,21 zł,

b) 6.303.523,08 zł (w 2019 r. - 4.810.333 zł) – to środki Funduszu Pracy przyznane na realizację projektów współfinansowanych z Europejskiego Funduszu Społecznego

W ramach przyznanych środków w 2020 r. Powiatowy Urząd Pracy w Siedlcach zrealizował wydatki na łączną kwotę 4.092.209,19 zł oraz 1.362.421,71 zł na formy wsparcia w celu łagodzenia negatywnych skutków wywołanych przez COVID-19. Dotyczyły one realizacji 2 projektów:

- Projekt Aktywizacja osób młodych pozostających bez pracy w powiecie siedleckim i mieście Siedlce (IV),

- Projekt Aktywizacja osób w wieku 30 lat i powyżej pozostających bez pracy w powiecie siedleckim i mieście Siedlce (III),
- c) 62.500.000,00 zł – to środki Funduszu Pracy pozyskane z rezerwy ministra właściwego do spraw pracy na finansowanie w 2020 roku nowych zadań, które zostały określone w art. 15zzb – 15zze, 15 zze2 i 15 zze4 ustawy o szczególnych rozwiązaniach związanych z zapobieganiem, przeciwdziałaniem i zwalczaniem COVID-19, innych chorób zakaźnych oraz wywołanych nimi sytuacji kryzysowych<sup>1</sup>. W związku z ogłoszeniem na obszarze naszego kraju stanu epidemii i związanych z tym czasowych ograniczeń funkcjonowania określonych instytucji lub zakładów pracy, w celu złagodzenia negatywnych skutków jakie stan ten wywołuje w działalności przedsiębiorstw, wdrożono szereg nowych instrumentów i rozwiązań, których realizację powierzono również powiatowym urządowi pracy.
- W ramach przyznanych środków w 2020 roku Powiatowy Urząd Pracy w Siedlcach zrealizował wydatki na łączną kwotę 61.882.383,56 zł, w tym:
- niskooprocentowana pożyczka z Funduszu Pracy dla mikroprzedsiębiorców (art. 15zzd) oraz dla organizacji pozarządowych (art. 15zzda) – dla 7156 podmiotów w łącznej wartości 35.639.891,12 zł,
  - dofinansowanie części kosztów prowadzenia działalności gospodarczej dla przedsiębiorców samozatrudnionych (art. 15zcc) – dla 1225 podmiotów w łącznej wartości 6.265.740,00 zł,
  - dofinansowanie części kosztów wynagrodzeń pracowników oraz należnych od nich składek na ubezpieczenia społeczne dla mikroprzedsiębiorców, małych i średnich przedsiębiorców (art. 15zzb) - dla 1 008 podmiotów w łącznej wartości 19.105.440,45 zł,
  - dofinansowanie części kosztów wynagrodzeń pracowników oraz należnych od nich składek na ubezpieczenia społeczne dla organizacji pozarządowych (art. 15zze) oraz dla kościelnej osoby prawnej działającej na podstawie przepisów o stosunku Państwa do Kościoła Katolickiego w Rzeczypospolitej Polskiej, o stosunku Państwa do innych kościołów i związków wyznaniowych oraz o gwarancjach wolności sumienia i wyznania, oraz jej jednostce organizacyjnej (art. 15zze2) - dla 32 podmiotów w łącznej wartości 596.311,99 zł,
  - dotacja na pokrycie bieżących kosztów prowadzenia działalności gospodarczej mikroprzedsiębiorcy i małego przedsiębiorcy określonych branż (art.15zze4) - dla 55 podmiotów o łącznej wartości 275.000,00 zł.
- d) 484.000,00 zł (w 2019 r. - 44.700 zł) – to środki Funduszu Pracy pozyskane z rezerwy ministra właściwego do spraw pracy na realizację programu aktywizacji zawodowej bezrobotnych zamieszkujących na wsi. Na realizację programu wydatkowano 364.091,09 zł.

Struktura wydatków Funduszu Pracy w 2020 roku według zadań:

Lp.	Nazwa zadania	Plan	Wydatki	Liczba osób objętych aktywizacją
1.	Szkolenia	311.260,00	127.790,03	60
2.	Prace interwencyjne	684.913,29	562.312,03	229

<sup>1</sup> ustawa z 2 marca 2020 r. o szczególnych rozwiązaniach związanych z zapobieganiem, przeciwdziałaniem i zwalczaniem COVID-19, innych chorób zakaźnych oraz wywołanych nimi sytuacji kryzysowych (t.j. Dz.U. z 2020 r. poz. 1842 z późn.zm.)

3.	Roboty publiczne	377.000,00	351.453,84	48
4.	Prace społecznie użyteczne	40.000,00	28.824,60	38
5.	Staż	1.125.405,00	751.096,51	193
6.	Dofinansowanie podjęcia działalności gospodarczej	4.013.000,00	3.428.183,58	182
7.	Refundacja kosztów doposażenia i wyposażenia stanowiska pracy	323.600,00	322.900,00	17
8.	Zatrudnienie wspierane	53.000,00	4.115,54	4
9.	Wynagrodzenia i koszty osobowe członków spółdzielni socjalnej	85.000,00	80.423,51	24
10.	Refundacja składki na ubezpieczenie społeczne rolników	5.000,00	408,00	1
11.	Refundacja opieki nad dzieckiem lub osobą zależną	5.000,00	2.902,90	4
12.	Bon na zasiedlenie	118.400,00	118.400,00	16
13.	Koszty specyficznych programów specjalnych	10.500,00	8.000,00	
Razem		7.152.078,29	5.786.810,54	816

Na 2020 r. dla Powiatowego Urzędu Pracy w Siedlcach przyznano na finansowanie zadań fakultatywnych kwotę: 795.800 zł (na 2019 r. - 827.200 zł), z czego wydatkowano 732.144,21 zł (w 2019 r. - 697.956,42 zł).

W 2020 r. 383 pracodawców złożyło wnioski o przyznanie środków z Krajowego Funduszu Szkoleniowego, natomiast 279 pracodawców otrzymało te środki. Wsparciem objęto 2.363 osoby (w 2019 r. - 1.410 osób), w tym 213 pracodawców i 2.150 pracowników. Powiatowy Urząd Pracy w Siedlcach wydatkował na ten cel kwotę 4.009.822,34 zł (w 2019 r. - 2.624.569,84 zł).

### **10) Opieka nad dziećmi w wieku do lat 3**

Na terenie miasta Siedlce w 2020 r. funkcjonowały następujące placówki sprawujące opiekę nad dziećmi w wieku do lat 3:

- żłobek publiczny,
- 9 żłobków niepublicznych,
- 2 niepubliczne kluby dziecięce.

Łączna liczba miejsc na koniec 2020 r. wynosiła 691, w tym 110 miejsc w placówce publicznej.

Wysokość opłat w Miejskim Żłobku w Siedlcach została określona w Uchwale Nr XV/190/2019 Rady Miasta Siedlce z dnia 28 listopada 2019 r. w sprawie zmiany Uchwały Nr VII/139/2011 Rady Miasta Siedlce z dnia 29 kwietnia 2011 r. w sprawie ustalenia wysokości opłat za pobyt dziecka w żłobku utworzonym przez Miasto Siedlce oraz określenia warunków częściowego zwolnienia od ich ponoszenia.

Za pobyt dziecka w wymiarze do 10 godzin dziennie w żłobku utworzonym przez Miasto Siedlce ustala się opłatę w wysokości 7 % minimalnego wynagrodzenia miesięcznego ustalonego zgodnie z przepisami ustawy z dnia 10 października 2002 r. o minimalnym wynagrodzeniu za pracę (Dz.U. z 2018 r. poz. 2177) na jedno dziecko.

Maksymalna miesięczna wysokość opłaty za wyżywienie została określona w Uchwale Nr XXIII/273/2020 Rady Miasta Siedlce z dnia 25 czerwca 2020 r. w sprawie zmiany Uchwały Nr VII/139/2011 Rady Miasta Siedlce z dnia 29 kwietnia 2011 r. w sprawie ustalenia wysokości opłat za pobyt dziecka w żłobku utworzonym przez Miasto Siedlce oraz określenia warunków częściowego zwolnienia od ich ponoszenia. W żłobku utworzonym przez Miasto Siedlce wysokość opłaty za wyżywienie nie mogła przekroczyć 190 zł miesięcznie.

Na podstawie Uchwały Nr XXIV/462/2012 Rady Miasta Siedlce z dnia 26 października 2012 r. w sprawie wysokości i zasad ustalania dotacji celowej dla podmiotów prowadzących żłobki i kluby dziecięce na obszarze Miasta Siedlce (Dz.Urz.Woj.Maz., 2012 r., poz. 7591), zmienionej Uchwałą Nr XXXVI/659/2013 Rady Miasta Siedlce z dnia 29 listopada 2013 r. (Dz.Urz.Woj.Maz., 2013 r., poz. 12884) z budżetu Miasta Siedlce były przekazywane dotacje dla placówek niepublicznych w wysokości 600 zł miesięcznie na każde dziecko objęte opieką w żłobku i 300 zł w klubie dziecięcym.

W 2020 r. przyznano dotacje dla żłobków niepublicznych w łącznej kwocie 3.706.200 zł i klubów dziecięcych - 49.800 zł.

## **XI. Stan realizacji uchwał podjętych w 2020 roku**

Stan realizacji uchwał przedstawia tabela poniżej.

**Stan realizacji uchwał obrazuje poniższa tabela**

Lp.	Nr uchwały i data jej podjęcia	Przedmiot uchwały	Termin wejścia w życie	Inicjatywa	Wydział odpowiedzialny	Stan uchwały (zrealizowana, w trakcie realizacji, inne)
1.	<b>XVIII/217/2020</b> <b>30.01.2020</b>	w sprawie uchwalenia miejscowego planu zagospodarowania przestrzennego w rejonie ulic: Piaski Zamiejskie, Żniwna i Stodolna.	14 dni po ogłoszeniu w DUWM	Prezydent Miasta	PB	zrealizowana
2.	<b>XVIII/218/2020</b> <b>30.01.2020</b>	w sprawie ogłoszenia tekstu jednolitego uchwały w sprawie uchwalenia miejscowego planu zagospodarowania przestrzennego w rejonie ulicy Spokojnej.	z dniem podjęcia	Prezydent Miasta	PB	zrealizowana
3.	<b>XVIII/219/2020</b> <b>30.01.2020</b>	zmieniającej Uchwałę Nr VII/64/2019 Rady Miasta Siedlce z dnia 29 marca 2019 r. w sprawie ustalenia planu sieci publicznych szkół podstawowych prowadzonych przez Miasto Siedlce oraz określenia granic ich obwodów od 1 września 2019 roku.	14 dni po ogłoszeniu w DUWM	Prezydent Miasta	E	zrealizowana
4.	<b>XVIII/220/2020</b> <b>30.01.2020</b>	w sprawie określenia planu dofinansowania form doskonalenia zawodowego nauczycieli oraz ustalenia maksymalnej kwoty dofinansowania opłat za kształcenie nauczycieli w 2020 roku.	z dniem podjęcia	Prezydent Miasta	E	zrealizowana
5.	<b>XVIII/221/2020</b> <b>30.01.2020</b>	w sprawie przystąpienia Miasta Siedlce do realizacji Programu "Asystent osobisty osoby niepełnosprawnej" - edycja 2019-2020.	z dniem podjęcia	Prezydent Miasta	PS	zrealizowana
6.	<b>XVIII/222/2020</b> <b>30.01.2020</b>	w sprawie przyjęcia do realizacji „Strategii adaptacji do zmian klimatu miasta Siedlce do roku 2025 z perspektywą do 2030”.	z dniem podjęcia	Prezydent Miasta	GK	w trakcie realizacji
7.	<b>XVIII/223/2020</b> <b>30.01.2020</b>	w sprawie oddania w najem lokalu użytkowego.	z dniem podjęcia	Prezydent Miasta	GK	zrealizowana
8.	<b>XVIII/224/2020</b> <b>30.01.2020</b>	w sprawie uzgodnienia realizacji inwestycji celu publicznego, polegającej na budowie linii energetycznej niskiego napięcia, w sąsiedztwie drzewa, dębu szypułkowego - pomnika przyrody, zlokalizowanego na nieruchomościach o numerach ewidencyjnych: 26/7 i 27/7 obręb 61 stanowiących pas drogowy ulicy ks. Józefa Obrębskiego w Siedlcach oraz 54/1 obręb 76 stanowiącej pas drogowy ulicy Starowiejskiej w Siedlcach.	z dniem podjęcia	Prezydent Miasta	GK	zrealizowana
9.	<b>XVIII/225/2020</b> <b>30.01.2020</b>	zmieniającej Uchwałę Nr XL/456/2017 Rady Miasta Siedlce z dnia 27 września 2017 r. w sprawie utworzenia wydzielonych rachunków bankowych jednostek budżetowych miasta Siedlce prowadzących działalność na podstawie ustawy z dnia 7 września 1991 roku o systemie oświaty.	Z dniem podjęcia	Prezydent Miasta	F	zrealizowana

10.	<b>XVIII/226/2020</b> <b>30.01.2020</b>	w sprawie skargi na Prezydenta Miasta Siedlce.	z dniem podjęcia	Prezydent Miasta	SO	zrealizowana
11.	<b>XIX/227/2020</b> <b>27.02.2020</b>	dotycząca zmiany uchwały w sprawie uchwalenia "Planu rozwoju modernizacji urządzeń wodociągowych i urządzeń kanalizacyjnych na lata 2018 - 2021".	z dniem podjęcia	Prezydent Miasta	GK	zrealizowana
12.	<b>XIX/228/2020</b> <b>27.02.2020</b>	w sprawie akceptacji planu budowy i modernizacji sieci kanalizacji deszczowej na lata 2020 - 2021 realizowanego przez Przedsiębiorstwo Wodociągów i Kanalizacji Spółka z o.o. w Siedlcach.	z dniem podjęcia	Prezydent Miasta	GK	w trakcie realizacji
13.	<b>XIX/229/2020</b> <b>27.02.2020</b>	w sprawie określenia wzoru deklaracji o wysokości opłaty za gospodarowanie odpadami komunalnymi na danej nieruchomości, składanej przez właściciela nieruchomości, na której zamieszkują mieszkańcy	14 dni po ogłoszeniu w DUWM	Prezydent Miasta	GK	zrealizowana
14.	<b>XIX/230/2020</b> <b>27.02.2020</b>	w sprawie powierzenia Spółce pod nazwą Agencja Rozwoju Miasta Siedlce Spółka z ograniczoną odpowiedzialnością zadań własnych Miasta Siedlce	14 dni po ogłoszeniu w DUWM	Prezydent Miasta	GK	w trakcie realizacji
15.	<b>XIX/231/2020</b> <b>27.02.2020</b>	w sprawie przyjęcia i realizacji programu polityki zdrowotnej z zakresu szczepień przeciwko grypie sezonowej jako profilaktyki zachorowań w populacji osób w wieku 65 lat i więcej dla mieszkańców miasta Siedlce "Grypa Senior 65+" na lata 2020-2023	14 dni po ogłoszeniu w DUWM	Prezydent Miasta	PS	w trakcie realizacji
16.	<b>XIX/232/2020</b> <b>27.02.2020</b>	sprawie przyjęcia do realizacji pilotażowego programu usług teleopiekuńczych na terenie Miasta Siedlce	z dniem podjęcia	Prezydent Miasta	PS	w trakcie realizacji
17.	<b>XIX/233/2020</b> <b>27.02.2020</b>	w sprawie wyrażenia zgody na wydzierżawienie w trybie bezprzetargowym, na czas nieoznaczony udziału w nieruchomości stanowiącej własność miasta Siedlce położonej w Siedlcach przy ulicy Norwida	z dniem podjęcia	Prezydent Miasta	GN	zrealizowana
18.	<b>XIX/234/2020</b> <b>27.02.2020</b>	w sprawie wyrażenia zgody na wydzierżawienie w trybie bezprzetargowym, na czas nieoznaczony udziału w nieruchomości stanowiącej własność miasta Siedlce położonej w Siedlcach przy ulicy Kleeberga	z dniem podjęcia	Prezydent Miasta	GN	zrealizowana
19.	<b>XX/235/2020</b> <b>26.03.2020</b>	w sprawie założenia Branżowej Szkoły II stopnia Nr 4 w Siedlcach i włączenia jej do Zespołu Szkół Ponadgimnazjalnych Nr 4 im. Kazimierza Wielkiego w Siedlcach	z dniem podjęcia	Prezydent Miasta	E	zrealizowana
20.	<b>XX/236/2020</b> <b>26.03.2020</b>	w sprawie zmiany Uchwały Nr VII/65/2019 Rady Miasta Siedlce z dnia 29 marca 2019 r. w sprawie ustalenia planu sieci publicznych szkół ponadpodstawowych i specjalnych mających siedzibę na obszarze Miasta Siedlce, od dnia 1 września 2019 roku.	14 dni po ogłoszeniu w DUWM	Prezydent Miasta	E	zrealizowana

21.	<b>XX/237/2020</b> <b>26.03.2020</b>	w sprawie złożenia wniosku do Ministra Obrony Narodowej o zezwolenie na utworzenie oddziału przygotowania wojskowego w III Liceum Ogólnokształcącym w Siedlcach wchodzącym w skład Zespołu Szkół Ponadgimnazjalnych Nr 1 im. Stanisława Staszica w Siedlcach.	z dniem podjęcia	Prezydent Miasta	E	zrealizowana
22.	<b>XX/238/2020</b> <b>26.03.2020</b>	w sprawie złożenia wniosku do Ministra Obrony Narodowej o zezwolenie na utworzenie oddziału przygotowania wojskowego w IX Liceum Ogólnokształcącym w Siedlcach wchodzącym w skład Zespołu Szkół Ponadgimnazjalnych Nr 4 im. Kazimierza Wielkiego w Siedlcach.	z dniem podjęcia	Prezydent Miasta	E	zrealizowana
23.	<b>XX/239/2020</b> <b>26.03.2020</b>	w sprawie przyjęcia Programu opieki nad zwierzętami bezdomnymi oraz zapobiegania bezdomności zwierząt na terenie Miasta Siedlce w 2020 roku.	14 dni po ogłoszeniu w DUWM	Prezydent Miasta	GK	zrealizowana
24.	<b>XX/240/2020</b> <b>26.03.2020</b>	w sprawie wyrażenia zgody na zawarcie porozumienia pomiędzy Wojewodą Mazowieckim a Miastem Siedlce w sprawie powierzenia Miastu Siedlce obowiązku utrzymania porządku i konserwacji zieleni na grobach i cmentarzach wojennych oraz przyznania dotacji na ten cel.	z dniem podjęcia	Prezydent Miasta	GK	zrealizowana
25.	<b>XX/241/2020</b> <b>26.03.2020</b>	w sprawie sprzedaży nieruchomości położonej w Siedlcach przy ul. Piłsudskiego 45.	z dniem podjęcia	Prezydent Miasta	GN	zrealizowana
26.	<b>XX/242/2020</b> <b>26.03.2020</b>	w sprawie sprzedaży w drodze przetargu nieograniczonego niezabudowanej nieruchomości miejskiej, położonej w Siedlcach przy ulicy Waleriana Łukasińskiego 53.	z dniem podjęcia	Prezydent Miasta	GN	zrealizowana
27.	<b>XX/243/2020</b> <b>26.03.2020</b>	w sprawie szczególnego trybu przeprowadzenia konsultacji społecznych w ramach budżetu obywatelskiego na 2021 rok.	14 dni po ogłoszeniu w DUWM	Prezydent Miasta	F	zrealizowana
28.	<b>XX/244/2020</b> <b>26.03.2020</b>	w sprawie zmiany Uchwały Nr XL/741/2014 Rady Miasta Siedlce z dnia 28 marca 2014 r. w sprawie powierzenia Agencji Rozwoju Miasta Siedlce spółce z ograniczoną odpowiedzialnością zadań własnych Miasta Siedlce z zakresu kultury fizycznej i turystyki, w tym terenów rekreacyjnych i urządzeń sportowych.	z dniem podjęcia	Prezydent Miasta	F	zrealizowana
29.	<b>XX/245/2020</b> <b>26.03.2020</b>	w sprawie uchylenia Uchwały Nr XL/742/2014 Rady Miasta Siedlce z dnia 28 marca 2014 roku w sprawie udzielenia poręczenia wykupu obligacji emitowanych w celu refinansowania zadłużenia zaciągniętego przez Agencję Rozwoju Miasta Siedlce Sp. z o.o. (Spółka) oraz finansowania bieżącej działalności Spółki zmienionej Uchwałą Nr LV/635/2018 Rady Miasta Siedlce z dnia 27 września 2018 roku.	z dniem podjęcia	Prezydent Miasta	F	zrealizowana
30.	<b>XX/246/2020</b> <b>26.03.2020</b>	w sprawie zmiany wieloletniej prognozy finansowej Miasta Siedlce na lata 2020-2035.	z dniem podjęcia	Prezydent Miasta	F	zrealizowana
31.	<b>XX/247/2020</b>	w sprawie zmian w budżecie Miasta Siedlce na 2020 rok.	z dniem podjęcia	Prezydent Miasta	F	zrealizowana

	<b>26.03.2020</b>					
<b>32.</b>	<b>XXI/248/2020</b> <b>30.04.2020</b>	w sprawie określenia zadań z zakresu rehabilitacji zawodowej i społecznej osób niepełnosprawnych realizowanych przez Miasto Siedlce ze środków Państwowego Funduszu Rehabilitacji Osób Niepełnosprawnych w 2020 r.	z dniem podjęcia	Prezydent Miasta	PS	zrealizowana
<b>33.</b>	<b>XXI/249/2020</b> <b>30.04.2020</b>	w sprawie zmiany Uchwały Nr VII/139/2011 Rady Miasta Siedlce z dnia 29 kwietnia 2011 r. w sprawie ustalenia wysokości opłat za pobyt dziecka w żłobku utworzonym przez Miasto Siedlce oraz określenia warunków częściowego zwolnienia od ich ponoszenia.	14 dni po ogłoszeniu w DUWM z mocą obow. Od 1.04.2020	Prezydent Miasta	PS	w trakcie realizacji
<b>34.</b>	<b>XXI/250/2020</b> <b>30.04.2020</b>	w sprawie ogłoszenia tekstu jednolitego Uchwały Nr XXXVI/662/2013 Rady Miasta Siedlce z dnia 29 listopada 2013 r. w sprawie nadania Statutu Samodzielnemu Publicznemu Zakładowi Opieki Zdrowotnej w Siedlcach.	z dniem podjęcia	Prezydent Miasta	PS	zrealizowana
<b>35.</b>	<b>XXI/251/2020</b> <b>30.04.2020</b>	w sprawie określenia sezonu kąpielowego i wykazu kąpielisk na terenie miasta Siedlce w 2020 roku.	14 dni po ogłoszeniu w DUWM	Prezydent Miasta	PS	zrealizowana
<b>36.</b>	<b>XXI/252/2020</b> <b>30.04.2020</b>	w sprawie upoważnienia Prezydenta Miasta Siedlce do zawarcia porozumienia, określającego sposób realizacji inwestycji towarzyszącej.	z dniem podjęcia	Prezydent Miasta	D	zrealizowana
<b>37.</b>	<b>XXI/253/2020</b> <b>30.04.2020</b>	zmieniająca Uchwałę Nr X/104/2015 Rady Miasta Siedlce z dnia 29 czerwca 2015 roku w sprawie ustalenia opłat za usługi przewozowe o charakterze użyteczności publicznej organizowane przez Miasto Siedlce środkami lokalnego transportu zbiorowego oraz w sprawie ustalenia kategorii osób uprawnionych do przejazdów ulgowych	14 dni po ogłoszeniu w DUWM	Prezydent Miasta	GK	w trakcie realizacji
<b>38.</b>	<b>XXI/254/2020</b> <b>30.04.2020</b>	uchwały w sprawie przedłużenia przedsiębiorcom terminu płatności rat oraz wprowadzenia zwolnień w podatku od nieruchomości.	od 1.04.2020	Prezydent Miasta	F	zrealizowana
<b>39.</b>	<b>XXI/255/2020</b> <b>30.04.2020</b>	uchwały w sprawie zmian w budżecie Miasta Siedlce na 2020 rok.	z dniem podjęcia	Prezydent Miasta	F	zrealizowana
<b>40.</b>	<b>XXII/256/2020</b> <b>27.05.2020</b>	w sprawie uczczenia 100. rocznicy urodzin Św. Jana Pawła II.	z dniem podjęcia	Prezydent Miasta	PM	zrealizowana
<b>41.</b>	<b>XXII/257/2020</b> <b>27.05.2020</b>	dla uczczenia 30. rocznicy odrodzenia samorządu terytorialnego.	z dniem podjęcia	Prezydent Miasta	PM	zrealizowana
<b>42.</b>	<b>XXII/258/2020</b> <b>27.05.2020</b>	zmieniający uchwałę w sprawie ustalenia wysokości stawek opłat za zajęcia pasa drogowego dróg publicznych, których zarządcą jest Prezydent Miasta Siedlce na cele niezwiązane z budową, przebudową, remontem, utrzymaniem i ochroną dróg	następnego dnia po ogłoszeniu w DUWM	Prezydent Miasta	D	zrealizowana



43.	<b>XXII/259/2020</b> <b>27.05.2020</b>	w sprawie ustalenia Regulaminu Kąpieliska Miejskiego nad Zalewem Muchawka.	14 dni po ogłoszeniu w DUWM	Prezydent Miasta	GK	w trakcie realizacji
44.	<b>XXII/260/2020</b> <b>27.05.2020</b>	w sprawie wprowadzenia zmian w Statucie Miejskiego Żłobka w Siedlcach.	14 dni po ogłoszeniu w DUWM	Prezydent Miasta	PS	zrealizowana
45.	<b>XXII/261/2020</b> <b>27.05.2020</b>	w sprawie wniesienia aportu i objęcia dodatkowych udziałów w Przedsiębiorstwie Wodociągów i Kanalizacji Spółka z o.o. w Siedlcach.	z dniem podjęcia	Prezydent Miasta	GK	zrealizowana
46.	<b>XXII/262/2020</b> <b>27.05.2020</b>	w sprawie uchylenia Uchwały Nr XVIII/224/2016 Rady Miasta Siedlce z dnia 31 marca 2016 r. w sprawie zasad ustalania i poboru oraz terminów płatności i wysokości stawek opłaty targowej na terenie Miasta Siedlce z późn. zm.	z dniem 1.07.2020	Prezydent Miasta	F	zrealizowana
47.	<b>XXII/263/2020</b> <b>27.05.2020</b>	w sprawie wyrażenia zgody na umorzenie zaległości z tytułu zwrotu udzielonej bonifikaty	z dniem podjęcia	Prezydent Miasta	F	zrealizowana
48.	<b>XXIII/264/2020</b> <b>25.06.2020</b>	w sprawie zatwierdzenia sprawozdania finansowego Samodzielnego Publicznego Zakładu Opieki Zdrowotnej w Siedlcach za rok obrotowy 2019.	z dniem podjęcia	Prezydent Miasta Dyrektor SP ZOZ	PS	zrealizowana
49.	<b>XXIII/265/2020</b> <b>25.06.2020</b>	w sprawie podziału zysku wypracowanego przez Samodzielny Publiczny Zakład Opieki Zdrowotnej w Siedlcach w 2019 r.	z dniem podjęcia	Prezydent Miasta Dyrektor SP ZOZ	PS	zrealizowana
50.	<b>XXIII/266/2020</b> <b>25.06.2020</b>	w sprawie oceny sytuacji ekonomiczno-finansowej Samodzielnego Publicznego Zakładu Opieki Zdrowotnej w Siedlcach.	z dniem podjęcia	Prezydent Miasta Dyrektor SP ZOZ	PS	zrealizowana
51.	<b>XXIII/267/2020</b> <b>25.06.2020</b>	w sprawie wyrażenia zgody Samodzielnemu Publicznemu Zakładowi Opieki Zdrowotnej w Siedlcach na zbycie środka trwałego.	z dniem podjęcia	Prezydent Miasta Dyrektor SP ZOZ	F	zrealizowana
52.	<b>XXIII/268/2020</b> <b>25.06.2020</b>	w sprawie zmiany Statutu Miejskiego Ośrodka Pomocy Rodzinie w Siedlcach.	14 dni po ogłoszeniu w DUWM	Prezydent Miasta	PS	zrealizowana
53.	<b>XXIII/269/2020</b> <b>25.06.2020</b>	w sprawie zmiany Statutu Środowiskowego Domu Samopomocy w Siedlcach.	z dniem podjęcia	Prezydent Miasta Dyrektor ŚDS	PS	zrealizowana
54.	<b>XXIII/270/2020</b> <b>25.06.2020</b>	w sprawie nie udzielenia wotum zaufania Prezydentowi Miasta Siedlce.	z dniem podjęcia	Prezydent Miasta	O	zrealizowana
55.	<b>XXIII/271/2020</b> <b>25.06.2020</b>	w sprawie zatwierdzenia skonsolidowanego bilansu miasta Siedlce za 2019 rok.	z dniem podjęcia	Prezydent Miasta	F	zrealizowana
56.	<b>XXIII/272/2020</b> <b>25.06.2020</b>	w sprawie zatwierdzenia rocznego sprawozdania finansowego Miasta Siedlce wraz ze sprawozdaniem z wykonania budżetu za 2019 rok.	z dniem podjęcia	Prezydent Miasta	F	zrealizowana
57.	<b>XXIII/273/2020</b> <b>25.06.2020</b>	w sprawie zmiany Uchwały Nr VII/139/2011 Rady Miasta Siedlce z dnia 29 kwietnia 2011 r. w sprawie ustalenia wysokości opłat za pobyt dziecka	14 dni po ogłoszeniu w DUWM	Prezydent Miasta	PS	w trakcie realizacji

		w żłobku utworzonym przez Miasto Siedlce oraz określenia warunków częściowego zwolnienia od ich ponoszenia.	obowiązuje od 1. dnia miesiąca następnego			
58.	<b>XXIII/274/2020</b> <b>25.06.2020</b>	w sprawie przyznania tytułów: Złotego Mecenasa Siedleckiego Sportu, Złotego Mecenasa Siedleckiej Kultury, Mecenasa Siedleckiego Sportu i Mecenasa Siedleckiej Kultury za 2019 rok.	z dniem podjęcia	Przewodniczący Rady Prezydent Miasta	PS PM	zrealizowana
59.	<b>XXIII/275/2020</b> <b>25.06.2020</b>	w sprawie zwolnienia i zwrotu części opłaty od przedsiębiorców za korzystanie z zezwoleń na sprzedaż napojów alkoholowych przeznaczonych do spożycia w miejscu sprzedaży.	14 dni po ogłoszeniu w DUWM	Prezydent Miasta	PS	zrealizowana
60.	<b>XXIII/276/2020</b> <b>25.06.2020</b>	w sprawie sprzedaży w drodze przetargu nieograniczonego niezabudowanej nieruchomości miejskiej, położonej w Siedlcach przy ulicy Borówkowej.	z dniem podjęcia	Prezydent Miasta	GN	uchylona
61.	<b>XXIII/277/2020</b> <b>25.06.2020</b>	w sprawie nadania nazwy rondu zlokalizowanemu u zbiegu ulic Składowej i Rotmistrza Witolda Pileckiego.	14 dni po ogłoszeniu w DUWM	Prezydent Miasta	GN	zrealizowana
62.	<b>XXIII/278/2020</b> <b>25.06.2020</b>	w sprawie nadania nazwy ulicy Generała broni Tadeusza Buka.	14 dni po ogłoszeniu w DUWM	Prezydent Miasta	GN	zrealizowana
63.	<b>XXIV/279/2020</b> <b>14.07.2020</b>	w sprawie emisji obligacji komunalnych Miasta Siedlce oraz określenia zasad ich zbywania, nabywania i zakupu.	z dniem podjęcia	Prezydent Miasta	F	zrealizowana
64.	<b>XXIV/280/2020</b> <b>14.07.2020</b>	w sprawie zmiany wieloletniej prognozy finansowej Miasta Siedlce na lata 2020-2035.	z dniem podjęcia	Prezydent Miasta	F	zrealizowana
65.	<b>XXIV/281/2020</b> <b>14.07.2020</b>	w sprawie zmian w budżecie Miasta Siedlce na 2020 rok.	z dniem podjęcia	Prezydent Miasta	F	zrealizowana
66.	<b>XXV/282/2020</b> <b>27.08.2020</b>	w sprawie zmiany Uchwały Nr XXIII/354/2004 Rady Miasta Siedlce z dnia 27 maja 2004 roku w sprawie zasad i trybu postępowania przy przyznawaniu prawa do pochowania w Alei Zasłużonych.	z dniem podjęcia	Prezydent Miasta	GK	w trakcie realizacji
67.	<b>XXV/283/2020</b> <b>27.08.2020</b>	w sprawie ustalenia lokalizacji inwestycji mieszkaniowej i inwestycji towarzyszącej polegającej na budowie budynku mieszkalnego wielorodzinnego o sześciu kondygnacjach nadziemnych z usługami, parkingiem i garażem w poziomie parteru oraz garażem podziemnym, infrastrukturą towarzyszącą nadziemną i podziemną przy ul. Henryka Sienkiewicza 48 wraz z inwestycjami towarzyszącymi w zakresie dróg publicznych oraz terenów zieleni urządzonej.	z dniem ogłoszenia	Prezydent Miasta	PB	zrealizowana
68.	<b>XXV/284/2020</b> <b>27.08.2020</b>	w sprawie uchylenia Uchwały Nr XXIII/276/2020 Rady Miasta Siedlce z dnia 25 czerwca 2020 r.	z dniem podjęcia	Prezydent Miasta	GN	zrealizowana

69.	<b>XXV/285/2020</b> <b>27.08.2020</b>	w sprawie wyrażenia zgody Samodzielnemu Publicznemu Zakładowi Opieki Zdrowotnej w Siedlcach na zbycie środków trwałych.	z dniem podjęcia	Prezydent Miasta Dyrektor SP ZOZ	PS	zrealizowana
70.	<b>XXV/286/2020</b> <b>27.08.2020</b>	zmieniającej Uchwałę Nr XXIII/275/2020 Rady Miasta Siedlce z dnia 25 czerwca 2020 r. w sprawie zwolnienia i zwrotu części opłaty pobranej od przedsiębiorców za korzystanie z zezwoleń na sprzedaż napojów alkoholowych przeznaczonych do spożycia w miejscu sprzedaży.	14 dni po ogłoszeniu w DUWM	Prezydent Miasta	SO	zrealizowana
71.	<b>XXV/287/2020</b> <b>27.08.2020</b>	w sprawie zmiany tytułu i treści Uchwały Nr XIII/186/2003 Rady Miasta Siedlce z dnia 28 sierpnia 2003 roku w sprawie określenia szczegółowych zasad, trybu oraz wysokości przyznawania stypendiów dla uczniów szkół podstawowych, gimnazjów, szkół ponadgimnazjalnych, posiadających szczególne osiągnięcia w zakresie twórczości artystycznej, upowszechniania i ochrony dóbr kultury na terenie Miasta Siedlce, zmienionej Uchwałą Nr XXXVI/589/2005 Rady Miasta Siedlce z dnia 31 sierpnia 2005 roku.	z dniem podjęcia	Prezydent Miasta	PM	zrealizowana
72.	<b>XXV/288/2020</b> <b>27.08.2020</b>	w sprawie sprzedaży w drodze przetargu nieograniczonego niezabudowanej nieruchomości miejskiej położonej w Siedlcach pomiędzy ulicami Źródlaną, Mineralną i Strumykową.	Z dniem podjęcia	Prezydent Miasta	GN	W trakcie realizacji
73.	<b>XXV/289/2020</b> <b>27.08.2020</b>	w sprawie zawarcia porozumienia międzygminnego dotyczącego współdziałania Gmin wchodzących w skład aglomeracji Siedlce przy realizacji zadania polegającego na wyznaczeniu obszaru i granic aglomeracji Siedlce.	z dniem podjęcia	Prezydent Miasta	GK	zrealizowana
74.	<b>XXV/290/2020</b> <b>27.08.2020</b>	W sprawie ustalenia średniej ceny jednostki paliwa na terenie Miasta Siedlce na rok szkolny 2020/2021.	14 dni po ogłoszeniu w DUWM	Prezydent Miasta	E	w trakcie realizacji
75.	<b>XXV/291/2020</b> <b>27.08.2020</b>	w sprawie zmiany wieloletniej prognozy finansowej Miasta Siedlce na lata 2020-2037.	z dniem podjęcia	Prezydent Miasta	F	zrealizowana
76.	<b>XXV/292/2020</b> <b>27.08.2020</b>	w sprawie zmian w budżecie Miasta Siedlce na 2020 rok.	z dniem podjęcia	Prezydent Miasta	F	zrealizowana
77.	<b>XXVI/293/2020</b> <b>29.09.2020</b>	w sprawie uchwalenia miejscowego planu zagospodarowania przestrzennego w rejonie ulic: Ganiewskiego, Południowej i Grabianowskiej – część II.	14 dni po ogłoszeniu w DUWM	Prezydent Miasta	PB	zrealizowana
78.	<b>XXVI/294/2020</b> <b>29.09.2020</b>	w sprawie przekształcenia "Domu pod Kasztanami" Domu Dziecka w Siedlcach w dwie odrębne placówki opiekuńczo-wychowawcze oraz zapewnienia im wspólnej obsługi.	z dniem podjęcia	Prezydent Miasta	PS	zrealizowana
79.	<b>XXVI/295/2020</b> <b>29.09.2020</b>	sprawie zmiany Uchwały Nr XXI/248/2020 Rady Miasta Siedlce z dnia 30 kwietnia 2020 r. w sprawie określenia zadań z zakresu rehabilitacji	z dniem podjęcia	Prezydent Miasta	PS	zrealizowana

		zawodowej i społecznej osób niepełnosprawnych realizowanych przez Miasto Siedlce ze środków Państwowego Funduszu Rehabilitacji Osób Niepełnosprawnych w 2020 r.				
80.	<b>XXVI/296/2020</b> <b>29.09.2020</b>	w sprawie wyrażenia zgody na zawarcie przez Prezydenta Miasta Siedlce Aneksu Nr 1 do porozumienia, określającego sposób realizacji inwestycji towarzyszącej.	z dniem podjęcia	Prezydent Miasta	D	zrealizowana
81.	<b>XXVI/297/2020</b> <b>29.09.2020</b>	w sprawie wyrażenia zgody na wydzierżawienie w trybie bezprzetargowym, na czas nieoznaczony części nieruchomości stanowiącej własność Miasta Siedlce, położonej w Siedlcach przy ulicy Kazimierza Pułaskiego.	Z dniem podjęcia	Prezydent Miasta	GN	zrealizowana
82.	<b>XXVI/298/2020</b> <b>29.09.2020</b>	w sprawie oddania w najem części nieruchomości zabudowanej garażem murowanym.	z dniem podjęcia	Prezydent Miasta	GK	zrealizowana
83.	<b>XXVII/299/2020</b> <b>8.10.2020</b>	w sprawie zmiany wieloletniej prognozy finansowej Miasta Siedlce na lata 2020-2037.	z dniem podjęcia	Prezydent Miasta	F	zrealizowana
84.	<b>XXVII/300/2020</b> <b>8.10.2020</b>	w sprawie zmian w budżecie Miasta Siedlce na 2020 rok.	z dniem podjęcia	Prezydent Miasta	F	zrealizowana
85.	<b>XXVIII/301/2020</b> <b>29.10.2020</b>	w sprawie wprowadzenia zmiany w Statucie Samodzielnego Publicznego Zakładu Opieki Zdrowotnej w Siedlcach.	14 dni po ogłoszeniu w DUWM	Prezydent Miast Dyrektor SP ZOZ	PS	zrealizowana
86.	<b>XXVIII/302/2020</b> <b>29.10.2020</b>	w sprawie zmiany Uchwały Nr XIV/178/2019 Rady Miasta Siedlce z dnia 31 października 2019 r. w sprawie uchwalenia programu współpracy Miasta Siedlce z organizacjami pozarządowymi i innymi podmiotami prowadzącymi działalność pożytku publicznego na 2020 r.	z dniem podjęcia	Prezydent Miasta	PS	zrealizowana
87.	<b>XXVIII/303/2020</b> <b>29.10.2020</b>	w sprawie uchwalenia programu współpracy Miasta Siedlce z organizacjami pozarządowymi i innymi podmiotami prowadzącymi działalność pożytku publicznego na 2021 r.	z dniem podjęcia	Prezydent Miasta	PS	w trakcie realizacji
88.	<b>XXVIII/304/2020</b> <b>29.10.2020</b>	w sprawie wyrażenia zgody na wydzierżawienie w trybie bezprzetargowym, na czas nieoznaczony nieruchomości stanowiącej własność Miasta Siedlce, położonej w Siedlcach na Osiedlu Tysiąclecia.	z dniem podjęcia	Prezydent Miasta	GN	zrealizowana
89.	<b>XXVIII/305/2020</b> <b>29.10.2020</b>	w sprawie wyrażenia zgody na sprzedaż lokalu mieszkalnego Nr 1, położonego w Siedlcach przy ulicy Floriańskiej 19.	z dniem podjęcia	Prezydent Miasta	GN	zrealizowana
90.	<b>XXVIII/306/2020</b> <b>29.10.2020</b>	W sprawie nabycia nieruchomości położonej w Siedlcach przy ul. Domanickiej	z dniem podjęcia	Prezydent Miasta	GN	zrealizowana
91.	<b>XXVIII/307/2020</b> <b>29.10.2020</b>	zmieniająca Uchwałę Nr III/21/94 Rady Miejskiej w Siedlcach z dnia 22 lipca 1994 roku w sprawie określenia wysokości diet za udział w pracach Rady i jej organów	Z dniem podjęcia	Przewodniczący RM Przewodn. Komisji Prezydent Miasta	O	zrealizowana

92.	<b>XXVIII/308/2020</b> <b>29.10.2020</b>	w sprawie trybu prac nad projektem uchwały budżetowej Miasta Siedlce.	z dniem podjęcia	Prezydent Miasta	F	zmieniona
93.	<b>XXVIII/309/2020</b> <b>29.10.2020</b>	w sprawie zmiany wieloletniej prognozy finansowej Miasta Siedlce na lata 2020-2037.	z dniem podjęcia	Prezydent Miasta	F	zrealizowana
94.	<b>XXVIII/310/2020</b> <b>29.10.2020</b>	w sprawie zmian w budżecie Miasta Siedlce na 2020 rok.	z dniem podjęcia	Prezydent Miasta	F	zrealizowana
95.	<b>XXIX/311/2020</b> <b>26.11.2020</b>	sprawie trybu prac nad projektem uchwały budżetowej Miasta Siedlce.	z dniem podjęcia	Prezydent Miast	F	zrealizowana
96.	<b>XXIX/312/2020</b> <b>26.11.2020</b>	w sprawie zmiany wieloletniej prognozy finansowej Miasta Siedlce na lata 2020-2037.	z dniem podjęcia	Prezydent Miasta	F	zrealizowana
97.	<b>XXIX/313/2020</b> <b>26.11.2020</b>	w sprawie zmian w budżecie Miasta Siedlce na 2020 rok.	z dniem podjęcia	Prezydent Miasta	F	zrealizowana
98.	<b>XXIX/314/2020</b> <b>26.11.2020</b>	w sprawie ustalenia stawek podatku od nieruchomości obowiązujących w roku 2021.	wchodzi w życie od 1.01.2021	Prezydent Miasta	F	w realizacji
99.	<b>XXIX/315/2020</b> <b>26.11.2020</b>	w sprawie ustalenia stawek podatku od środków transportowych obowiązujących w roku 2021.	wchodzi w życie od 1.01.2021	Prezydent Miasta	F	w realizacji
100.	<b>XXIX/316/2020</b> <b>26.11.2020</b>	w sprawie wyboru metody ustalenia opłaty za gospodarowanie odpadami komunalnymi, ustalenia wysokości stawki opłaty oraz określenie stawki opłaty podwyższonej.	wchodzi w życie od 1.01.2021	Prezydent Miasta	GK	zrealizowana
101.	<b>XXIX/317/2020</b> <b>26.11.2020</b>	w sprawie ustalenia Miejskiego Programu Profilaktyki i Rozwiązywania Problemów Uzależnień w Siedlcach w 2021 roku.	z dniem podjęcia	Prezydent Miasta	PS	w trakcie realizacji
102.	<b>XXIX/318/2020</b> <b>26.11.2020</b>	w sprawie ustalenia wysokości opłat za usuwanie pojazdów z dróg na terenie miasta Siedlce i ich przechowywanie na parkingu strzeżonym oraz kosztów powstałych w wyniku wydania dyspozycji usunięcia pojazdu i odstąpienia od jego usunięcia na rok 2021.	wchodzi w życie od 1.01.2021	Prezydent Miasta	D	zrealizowana
103.	<b>XXIX/319/2020</b> <b>26.11.2020</b>	w sprawie sprzedaży w drodze przetargu nieograniczonego udziału Miasta Siedlce w zabudowanej nieruchomości, położonej w Siedlcach przy ulicy Esperanto 4.	z dniem podjęcia	Prezydent Miasta	GN	zrealizowana
104.	<b>XXIX/320/2020</b> <b>26.11.2020</b>	w sprawie nadania nazwy ulicy Rumiankowa.	14 dni po ogłoszeniu w DUWM	Prezydent Miasta	GN	zrealizowana
105.	<b>XXX/321/2020</b> <b>22.12.2020</b>	w sprawie zmiany wieloletniej prognozy finansowej Miasta Siedlce na lata 2020-2037.	z dniem podjęcia	Prezydent Miast	F	zrealizowana
106.	<b>XXX/322/2020</b> <b>22.12.2020</b>	w sprawie zmian w budżecie Miasta Siedlce na 2020 rok.	z dniem podjęcia	Prezydent Miasta	F	zrealizowana

107.	XXX/323/2020 22.12.2020	w sprawie zmiany Uchwały Nr XXXIX/726/2014 Rady Miasta Siedlce z dnia 28 lutego 2014 r. w sprawie zwolnień z podatku od nieruchomości w ramach pomocy de minimis.	z dniem podjęcia	Prezydent Miasta	F	w realizacji
108.	XXX/324/2020 22.12.2020	w sprawie wieloletniej prognozy finansowej Miasta Siedlce na lata 2021-2039.	z dniem 1.01.2021	Prezydent Miasta	F	w realizacji
109.	XXX/325/2020 22.12.2020	w sprawie uchwalenia budżetu Miasta Siedlce na 2021 rok.	z dniem 1.10.2021	Prezydent Miasta	F	w realizacji
110.	XXX/326/2020 22.12.2020	w sprawie rozpatrzenia wezwania do usunięcia naruszenia prawa w uchwale Rady Miasta Siedlce w sprawie uchwalenia zmiany uproszczonego planu zagospodarowania przestrzennego terenu budownictwa jednorodzinnego „Partyzantów – Koszarowa” i miejscowego planu ogólnego zagospodarowania przestrzennego miasta Siedlce,	z dniem podjęcia	Prezydent Miasta	PB	zrealizowana
111.	XXX/327/2020 22.12.2020	w sprawie przyjęcia Miejskiego Programu Przeciwdziałania Przemocy w Rodzinie oraz Ochrony Ofiar Przemocy w Rodzinie na lata 2021 – 2023.	z dniem podjęcia	Prezydent Miasta	PS	w trakcie realizacji
112.	XXX/328/2020 22.12.2020	w sprawie „Wieloletniego programu gospodarowania mieszkaniowym zasobem Gminy - Miasta Siedlce na lata 2021 – 2025”.	14 dni po ogłoszeniu w DUWM	Prezydent Miasta	GK	w trakcie realizacji
113.	XXX/329/2020 22.12.2020	w sprawie wyznaczenia obszaru i granic aglomeracji Siedlce.	14 dni po ogłoszeniu w DUWM	Prezydent Miasta	GK	zrealizowana
114.	XXX/330/2020 22.12.2020	w sprawie upoważnienia Prezydenta Miasta Siedlce do zawarcia porozumienia, przekazującego część zadań zarządcy drogi krajowej nr 2 przebiegającego przez teren Miasta Siedlce.	z dniem podjęcia	Prezydent Miasta	D	zrealizowana
115.	XXX/331/2020 22.12.2020	w sprawie sprzedaży części nieruchomości miejskiej położonej w Siedlcach przy ul. Młynarskiej.	z dniem podjęcia	Prezydent Miasta	GN	W trakcie realizacji
116.	XXX/332/2020 22.12.2020	w sprawie określenia zasad udzielania dotacji celowej na dofinansowanie zadań służących ochronie środowiska i gospodarce wodnej ze środków budżetu miasta przeznaczonych na finansowanie ochrony środowiska i gospodarki wodnej	14 dni po ogłoszeniu w DUWM	Prezydent Miasta	GK	zrealizowana
117.	XXX/333/2020 22.12.2020	w sprawie nabycia nieruchomości położonej w obrębie Wola Suchożebrska, gmina Suchożebry	z dniem podjęcia	Prezydent Miasta	GN	Nieruchomość nabyta przez Powiat Siedlecki
118.	XXX/334/2020 22.12.2020	w sprawie zmiany Uchwały Nr XXVI/294/2020 Rady Miasta Siedlce z dnia 29 września 2020 r. w sprawie przekształcenia „Domu pod Kasztanami” Domu Dziecka w Siedlcach w dwie odrębne placówki opiekuńczo-wychowawcze oraz zapewnienia im wspólnej obsługi,	z dniem podjęcia	Prezydent Miasta	PS	zrealizowana